民國日報
中華民國五年創刊　三十四年中常會特准復刊
中華郵政登記認爲第二類新聞紙　上海郵政管理局執照第二四四七號
第五九八四號
發行人　民國出版社
今日本報二張
每份售國幣壹…元
中華民國三十五年八月二十二日
館址　上海河南北路九…

俞大維悄然下匡廬 馬周司徒昨日會談

打開僵局全視中共有否誠意

【本報牯嶺廿一日專電】俞大維雖稱渠將在牯嶺稍作勾留，但渠已於今晨十一時悄然下山，續與馬帥司徒大使會商。此次馬帥返京後能否打開僵局，全視中共有無談判及實施整軍方案之誠意，與是否題外生題，阻撓談判而定。

【本報牯嶺廿一日專電】關於馬帥使命，此間評論家及官方報紙之社評，均指陳與中共所宣傳之三國外長會議公報無關。馬帥所執行者，係美對華政策，而非莫斯科三國外長會議公報。並稱：我國未參加此一會議，亦未簽署，更未於此公報發表後同意，自不受其約束。關於馬帥使命，是否成功一點，則稱：馬帥所謂虛成功者爲：㈠整軍方案，㈡停止衝突恢復交通，㈢政協決議，以上三者除須中共合作部份外，均在成功途中，而今日之中共，正在進行擊敗馬帥之使命，而代以國際干涉，政府與中共一并商談經驗，使政府深信僅有遵循常道，就可能做者做去，始可挽救國家危機。（斌）

【聯合社南京二十一日電】美國大使司徒雷登中共領袖周恩來及王炳南今日在大使官邸會議兩小時之久，此乃盛傳國共談判破裂之有力反證。據王炳南語聯合社記者稱：「吾人交換時局一般意見。但此舉指示中共並未停止以和平解決爲目的之談判」。

【聯合社南京廿一日電】中共方面今日宣稱：全國停戰爲討論組織聯合政府之先決條件。牯嶺消息謂蔣主席可請中共參加改組政府，中共方面即謂先停戰，然後依據政協決議改組政府。馬歇爾特使及司徒大使此次分頭返京，聞擬自政治方面着手作挽救全面內戰之最後努力。據未證實消息，馬帥此行會帶來蔣主席之意，請共產黨提出某某數部長人選，以便參加聯合政府。惟延安中共總部已宣布，非停戰，不談聯合政府問題。

【中央社南京廿一日電】美陸軍部次長裴得森一行十二人，今午應馬歇爾特使邀宴，美大使司徒雷登，亦在座。裴氏曾與馬司二氏，作長談，當日四時離許京飛滬。

廬山夏令營明結業 主席將親臨致訓

主席昨邀宴戴季陶等

【牯嶺廿一日電】廬山夏令營定廿三日晨舉行結業典禮，將請蔣主席致訓，受訓學員並推當選二名代表致答詞，定廿四日全部離山。

【牯嶺廿一日電】戴季陶，程潛等，廿一日下午五時，奉蔣主席邀約行轅，共進晚餐後，同往夏令營觀劇。

【牯嶺廿一日社】政務局長陳方，廿一日下午由京再度抵牯。

【牯嶺廿一日電】蔣主席夫婦廿一日上午十時半在行轅花園內，宴請駐華法大使梅理霭夫婦，比大使戴爾福，及其女公子，並請馬帥夫人作陪，宴前比大使代表比國立列日大學文史學院，以簡單隆重儀式，奉贈蔣主席榮譽博士學位，證書，並代表比國政府及其人民向主席致欽敬之頌詞。

【南京廿一日電】外交界息：加拿大駐華大使歐德倫，比利時駐華大使戴爾福，及荷蘭駐華代辦楊連山等，定廿二日自牯返京。又土耳其駐華大使杜凱定廿三日飛牯。

九三勝利紀念 不休假

【中央社南京廿一日電】九月三日爲日本簽訂投降條約之日，前經中央定爲勝利紀念日，並規定是日致祭先烈，以慰抗戰陣亡將士，及神維人民之英魂，茲悉中央頃規定是日不休假。

莫斯科否認 中共外蒙訂協定

中共在哈已組行政機構

【聯合社倫敦二十一日電】莫斯科電台今日廣播塔斯社消息稱：申報及上海大美晚報登載稱中國共產黨已與外蒙古在張家口訂立軍事協定，本社茲奉命加以否認。此種報道純係捏造，且具有一貫的惡意云。

【聯合社南京二十一日電】延安電台今日廣播稱，中共已在哈爾濱設立獨立行政機構，名曰「民主東北臨時最高行政機構」。

蘇高院批覆 褚逆民誼再審狀

在未裁定前姑准停止執行

【中央社蘇州廿一日電】褚陳舜貞爲氏夫褚民誼漢奸案重行申請蘇高法院再審，狀請高檢處准予停止執行。廿一日經韓首席批狀，仰即知悉，本案既據重行聲請再審，在未裁定前，姑准停止執行，仰即知照此批。

中美農技團 參觀涇惠渠

【中央社西安廿日電】中美農業技術合作團抵陝後，廿日上午會邀開農業座談會，下午二時參觀近郊合作社，並至臨潼瀏覽，該團定廿一日晨乘汽車赴涇陽參觀涇惠渠，及三原斗口農場。

彭部長答記者 共軍開始全面攻勢

隴海線東段共軍退却 大連蘇駐軍仍未撤離

【聯合社南京廿一日電】傳說中共現正動員以抗國民黨軍隊，政府不致「重視」。中宣部長彭學沛，今日向報界解釋中文「動員」一詞之含意，與西方各國不同，數日前延安之宣言，其意係在號召中共區居民協助，此輩居民，構成民兵之主力。或問延安之宣言，是否即係宣戰，彭部長斷然答曰：「否」。又稱：除隴海路東段外，中國各地均無重大戰爭，目前中共區內情形，與數月來並無變動，然中共擬竭全力攻勢，固不容忽視，政府提出最後通牒，囑中共停攻大同，否則國軍將進攻延安，張家口或承德，中共迄未答覆，政府空軍並未襲擊或轟炸張家口或該地飛機場，彭部長又檢討軍事局勢稱：共軍不顧停戰協定，已在晉省各線展開大規模攻勢，進迫大同城郊，並準備傾力攻擊太原，豫東共軍已抵開封近東，直指開封，政府軍已發動反攻，隴海路東段共軍正沿該路退却，另有二萬人現威脅徐州，目前戰事，實爲「中共之全面叛亂」，雖然共軍繼續進攻，政府則仍進行其整軍計劃，隴海路南無戰事地區內，整軍程序已達第二階段，已有軍官千數人退役。

【聯合社南京二十一日電】中宣部長彭學沛今日談稱：政府當繼續三月以前開始之政策，准許非國民黨人士加入內閣，但相信中共此際不願參加。或問蔣主席已否邀請中共參加政府，抑已接到相反的答覆，彭氏謂：「政府改組步驟，依照政治協商會議各種協定，繼續進行。」各種基本條件，如停止衝突及改組軍隊等，均未實行，故政協各小組委員會不能召開，余不知召集全國領袖解決政治問題之任何計劃。蔣主席在接受聯合政府之前，曾提及若干條件，但此項條件，早爲中共所接受者，政治問題，最後有經由政治方法解決之若干希望，但至何時可以解決，則不能斷言，主要爭執，厥在由中共抑或由政府統治蘇北各縣問題，對於「政府是否贊成公民投票，聽由人民決定」一項問題，彭氏答稱：「否」，對於「中國在經濟破產之前，尚可與目前環境爭執多久」一項問題，彭氏答稱：「不管中共之分裂，經濟情形正顯著（進步）」云。

【聯合社南京二十一日電】外交次長劉鍇日談稱：渠信大連仍有蘇聯駐軍，關於此事，渠將繼續調查。

【中央社南京廿一日電】中

日戰犯師團長酒井隆在南京國防部軍事法庭公審；圖示：酒井隆受審時中委鄭海濱夫人作證陳述敵寇在港之暴行。（中國社攝）

青年團二全大會 定九一在牯舉行

各地代表紛飛牯報到

【牯嶺廿一日電】青年團第二次全國代表大會九月一日起，如期在牯嶺舉行，廿一日下午已有川，粵，黔，熱，黑，冀，閩，港，澳，越南等地區代表，韓行溥，徐瘦秋等廿餘人，到牯，中央幹事林翼中，胡木蘭，陳逸雲，亦同來，連同先到參加廬山夏令營受訓之代表，已到六百餘人，逾總額千人之半數，二十四日起開始報到。

【廣州廿一日電】青年團中央幹事陳逸雲，林翼中，胡木蘭，中央監事李曼瑰，越南區團代表徐瘦秋，王于俊，廣州區代表林作民，劉震寰，楊紹允，廣州支團代表曾魯，李宗懷，港澳區團代表韓文溥，從茂茂，廣東省區域代表何適，廣州大學分團代表王志遠，國民大學分團代表張景耀，廿一日聯袂飛滬，轉廬山，出席全國青年團二次代表大會。

宣部彭部長廿一日就物價波動事向記者發表談話稱：數月來因物價變動，調整匯率已成爲全國工商界一致之要求，八月十九日政府改訂新率，翌日上海市場雖稍有波動，但日昨已見平穩，唯南京等地仍續見漲揚，本來國內產品如米糧等價格與外匯無關，不應隨匯率而上漲。而今年各地豐收，尤無缺乏之虞，政府所控制之物資，如煤鹽糖等已由行政院訓令照不得漲價，一切公用事業，亦已由院堅囑勿得加價，黃金亦已由中央銀行儘量供給，上漲並無理由，一般物價無高漲之理由，政府已通令各省市政府嚴密監察，不准奸商乘機抬價。中央黨部團部亦已通令各地黨部團部發動黨團力量，協助政府勸導民衆制裁奸商，希望言論界發揚正論，平定物價，尤望工商界均能深體政府政策，純爲保護工商，勿無端漲價，以破壞政府之政策，而陷自身於不利之境地。

主席昭告 國內各民族平等

【瀋陽廿一日電】遼省府頃接奉蔣主席電令各省府行政人員，禁止歧視蒙胞，電文稱：查各邊防省境內同胞爲我中華民族構成之整體，國內各民族平等，始符民族主義之真諦，各級公務人員，對於漢蒙人民，均應切實愛護，不得稍有參差。

外部擬訂 中美商約細則

範圍廣博前所未有

【聯合社南京二十一日電】外次劉鍇今日招待報界稱，外部現仍在擬訂中美商約之細則，其範圍之廣博，前所未有，且內容頗長，渠不知何日將予公佈。

曾任僞公務員 撤職一年至五年

【聯合社天津二十一日電】平津各機關已奉南京命令，凡公務人員戰時曾在僞政府服務者，一律撤職，在一年至五年內，不得錄用。現平津各機關人員，約有三分之二曾在僞組織工作，故兩市當局接奉此令，煞費考慮。

國軍進入台兒莊市區

共軍主力已擊潰少數負嵎頑抗 大同展開攻守戰開封共軍擊退

【中時社徐州廿一日電】台兒莊爭奪戰，已臨結束階段，國軍自韓莊，崔家圩（邳縣屬）由西南兩方面，向台兒莊推進。共軍雖陷重重包圍之中仍奮力抵抗，經激烈戰鬥後，國軍已將其主力擊潰，少數負嵎頑抗之共軍，亦於今午擄數殲滅。國軍已進入市區，鎮內房屋，已殘破不堪。

【中時社徐州廿一日電】集結於宿遷北部，駱馬湖，峒峿山王莊一帶之共軍主力，總數約二萬餘人，配合一部行政人員，在宿流地帶大肆搜括物資，並將共匪儲之食糧，及軍需用品，沿運河東岸趕向淮陰輸送，對於兵力薄弱之地區，將實施堅壁清野。

【北平廿一日電】中共大規模發動內戰消息到平後，軍調部工作如常，今下午美共雙方假例休假，政府方面人員，則全體到部辦公。

【申時社漢口廿一日電】軍事校閱組來漢，對特種部隊，各軍事機構之業務及聯繫，校閱至詳，本擬舉行海陸空軍聯合大演習，惟以各部隊分散，集合困易，決展至秋涼後舉行，屆時或將由蔣主席偕白部長親臨校閱。

【中央社太原廿一日電】大同外圍之攻守戰正在激烈進行中，進犯飛機場附近水泉灣北岳廟之共軍，被守軍擊退後，已向東南潰逃。

【中央社開封廿一日電】沿隴海東段向開封推進之共軍先頭部隊，抵達開封東與陳集附近地區時，被國軍一鋼連擊斃千餘，現共軍已不敢向開封進攻，折向隴海路以南杞縣通許等處竄逃。

調查安平事件 三方代表選出

【北平廿一日電】調查安平事件之廿五小組，經旬餘日會議，突過幾度難關，今（廿一）日始克成行，茲將主要人員名單列次，政府方面代表張連衡少將，美方代表馬丁上校，中共代表黃逸峯少將，雷任民上校，隨行記者中央社趙岑章，申報張明楊，新華社周遊，合衆社洛克。

北平負責人士聲稱 國軍決不討伐中共

【法國新聞社北平廿日電】外人自南京傳來消息稱，國軍將「討伐」共產黨，此說頃由此間負責方面予以否認。並謂發出此項消息者實不明中國目前之政治情況及過去二十年來之歷史，中國軍隊之目標，乃在完成國家政治之統一云。

社評　對節約運動之期望

上海市各界節約運動委員會於昨日下午三時假八仙橋青年會舉行成立大會。該會委員共四百十一人，網羅廣闊，大約在本市有一單位組織而可以爲推行節約運動之基礎者，其領導或指導之人物，大概均已網羅入選。昨日到會委員有三百餘人，由吳市長親臨主持，盛況熱烈，無異爲一推行節約運動之誓師典禮。

吾人猶憶吳市長接篆伊始，即以提倡節約運動相號召，迄今已逾數月，而節約運動仍在準備發軔階段，由此可見吳市長對於此一社會運動之重視。本市奢靡之風，不特甲於全國，恐亦冠於世界。無論商行員工，公務員役，乃至販夫走卒，對於生活日用之消費，婚喪喜慶之宴會，無不竭盡窮奢極慾之能事，一件新奇之服裝用品，一經提倡，瞬即風靡全市，其流傳之速，區域之廣，亦唯風字足以形容之。舉凡觀光本市者，人無論中外，叩其所感，無不對於本市奢靡之風，搖頭嘆息。在後方推行十數年之新生活運動與節約運動，幾若與本市人民生活習慣毫不相關涉。非特不能從本市市民中發生出一點節約生活之示範行爲，而且本市竟如一大冶爐，投入其中，無不與之俱鎔俱化。嘗見由後方遷來之人員，其入本市後最緊急之工作，無不爲先拋棄其身上幾襲舊衣，而另製幾件時髦新裝，相偕步入餐館，大吞大嚼，然後覓求舒適壯麗之住宅，相習成風，無或異是。此積奢靡風習之養成，亦由來以漸。迨至相習成風，習非成是，人人均感受其痛苦。而人人均無革除之勇氣，其在個人者，非有如衣敝縕袍與衣狐貉者立而不恥之精神，將不足以言節約；設如能將節約運動，自亦易爲革新，亦使其成爲一種風氣，則人人受此風氣之感化者，自亦易爲革新，所以吾人對於昨日各界節約運動委員會大會之舉行，頗寄予無限之期望。

節約運動，無不人人咸知其是，亦無不人人咸知其應予實行，所患者在不能儘量推廣，且不能持之以恆。此次人選之徵聘，相當廣泛，推行之廣，可以預期。此次大會議程之擬定與通過者，亦極爲切實可行。如新生活運動促進會所提之第一案，對於衣食住行各方面均有概括的原則，如衣的方面，當儘量利用舊衣，非不得已不添製新衣，衣料力求國產，提倡穿布衣，反對奇服豔裝等。其他方面，不欲備舉；又如市社會局所提第二案，——社會節約辦法大綱草案，將由該局召集市商會，市農會，市總工會，市教育會，市婦女會等五團體發動各該團體督促所屬分別自動訂立切實可行之節約規約，共同遵守，此在實行辦法方面，不能謂爲不善，而吾人以爲節約運動有最應注重者兩事：其一爲對於節約運動，應切實奉行，不以情面曲諒。昨日開會，未能遵守時間，此應痛革者；其二：爲對於節約運動，應持之以恆，不以歷久而感懈怠。上海之將成爲中國戰後之新都市者，賴在本市市民有此精神上澈底之改革。

中國國民黨清還革命債務公告

京務字第一一三三號　卅五年七月廿三日

查本黨革命債務前經中央革命債務調查委員會調查登記在案嗣經三十五年四月八日第六屆中央常會第二十七次會議通過「清還辦法」六條交由中央財務委員會負責辦理茲特訂於卅五年九月一日起開始清還國內部份之債務同年十月一日起開始清還國外部份之債務統照清還辦法之規定自登報之日起以六個月爲限期滿不再續辦所有原登記證及原債券或原證件送中央財務委員會以便取得收件回單來函聲請時務須填明詳細通訊地址以便通知領款或匯款凡照清還革命債務辦法附則之規定……經審核無誤後當再依照規定辦法分別辦理之除通告各級黨部轉行佈告外特此公告

中國國民黨清還革命債務辦法

十五年四月八日第六屆中央常務委員會第二十七次會議通過……㈠各項債務之債權人於聲請清還時除須……登記有案者爲限……㈢各項債款悉照前革命債務調查委員會登記時結算之數目爲準概以現款清還並自登記之日起至清還開始之日止按週息一分……數爲準其未經折算者各照原幣清還之……㈤各項債款之清還自公告清還開始之日起以六個月爲限（起訖日期另訂）過期不聲請者……贈本黨作爲黨費基金者當依照捐獻獎勵辦法獎勵之……2．債款投資—凡願將應領之債款全部或一部份投資於企業者本黨當依……法經中央常會核定後由中央財務委員會辦理之

袁仰安律師復業通告

事務所　四川路三十三號六樓
電話　一三七八八　一五二五三—分機四三

蕭煜峯代何國英聲明遺失圖章啓事

茲有譚棣堂及何許秀英家文石圖章兩顆係本人受何國英代辦土地登記之託暫存敝處而土地執業證（滬字第九二八八號坐落滬南區壹圖天字圩三十三號四十二九某地五分六厘六毫譚棣堂戶）又早於本年三月間由本人變方介紹在會間由何國英直接交兪世基代辦不料本年八月二十日上午八時左右兪世基約多人邀本人攜帶印鑑圖章當時兪世基託故要內子取出及在放置權上時即被兪世基取去以致互起爭執嗣（兪）證件追回而圖章尋覓不見除已向本市新成警務分局呈報外特此鄭重聲明該兩圖章嗣於土地執業證之印鑑作廢嗣後凡有在外債權債務上利用該兩圖章者概作無效謹此登報聲明　蕭煜峯啓

經久耐用　無與倫比
雙錢牌
三輪車　汽車　人力車　自由車　胎
力士　套球　勝利　鞋
大中華橡膠廠出品

修改蒙德婁條約問題
美堅決拒絕蘇要求 應由國際共同解決
聲明土國繼續負担防衞責任 海峽制度須合乎聯合國原則

【聯合社華盛頓二十一日電】在直接關切黑海事務之歷史性的權利下，美國今日正式宣佈反對蘇聯分担達達尼爾海峽軍事管理之要求。美國致莫斯科之照會，乃爲美國與蘇聯利益圖各國間關係再波降低之兩大因素之一。另一因素，即南國飛機擊落美機事美方所提出之憤怒的抗議。致蘇聯照會由代理國務卿艾契遜簽名，堅決聲明土耳其政府繼續擔負防衞海峽之主要責任。蘇聯提案中並未涉及聯合國機構，實堪注意。海峽如成爲侵略者攻擊或威脅之目標，結果將構成國際安全之威脅，此乃聯合國安全理事會之事務，甚爲明顯，故海峽之管制，應與聯合國之原則與目標，完全相符。美國願意參加修正管制政策之任何會議。依美國政府觀之，海峽管制問題，不僅關係黑海各國，且關係其他國家，包括美國在內。故蘇聯主張由黑海各國負責設立海峽制度，而摒絕其他各國，非美國所能贊同云。

【法國新聞社華盛頓廿一日電】代理國務卿艾契遜曾於本月十九日以照會一件，送達蘇聯代辦奧萊克雷夫，反對蘇聯改變韃靼海峽地位之要求，照會頃已發表。內稱：去年十一月十五日，美國政府曾以關於修訂蒙德婁公約照會送達土耳其政府，此項照會有若干點與蘇聯此番對土耳其照會相附合，即一，韃靼海峽在一切情形之下，務須對一切國家開放商船運輸，二，在其他情形下海峽務須禁止通行，僅公約規定者例外。但美國與蘇聯照會亦有不和之點，例如：一，蘇聯新主張公約應限於黑海沿岸各國，美國則以爲海峽之管理制度，關係其他各國並美國在內。二，蘇聯提議蘇土兩國設立聯合基地，保衞兩海峽，美國則認爲土耳其應爲擔負此項防務責任之主要國家。三，海峽如遭侵略者攻擊及威脅，應由聯合國安全理事會處理之，但蘇聯照會中並未提及聯合國。美國希望海峽管理制度與聯合國之原則與目的保持一致云。

【法國新聞社安哥拉廿一日電】政府派人民共和黨國會委員會本日開會，外交部長薩加拔演說蘇聯要修正土耳其兩海峽地位所引起之局勢，全場當即一致通過對蘇聯之覆牒，此項覆牒土耳其即將交達蘇聯駐土代辦。同時薩加外長本日繼續與英美兩國大使會談。據可靠人士談稱：土耳其最後或將接受在不損害其主權及獨立之範圍內，召集國際會議，以解決海峽問題云。

【路透社華盛頓廿日電】美副國務卿艾契遜今日告情報會議稱，美國政府已致牒蘇聯政府，答覆其修改蒙德婁條約，應由蘇土共同防衞韃靼尼爾海峽一項建議，此項覆牒係於昨夜送交蘇聯代表，可望於明日發表其內容，在此時期當可電達蘇聯政府，在此時之前，尚未便向諸君宣佈，衆信其內容當係反對蘇聯之建議，并要求修改蒙德婁條約應由各該簽約國共同商討，更主張防衞海峽問題應仍爲土耳其之責任，倘土耳其不能盡此職責，則應由聯合國安全理事會接收云。

【路透社倫敦二十日電】紐約時報記者稱，英國政府於一二日內，將以措辭有禮而肯定之照會，送達蘇聯政府，拒絕蘇聯要求修改韃靼尼爾海峽控制機構之建議，英政府在起草該項覆牒前，曾徵求華盛頓之意見，內容與美國業已送致蘇聯之覆牒大致無甚軒輊。英政府之照會須先送交現在巴黎之外相貝文閱覽一過，故送出較遲。

【路透社安加拉二十日電】可靠方面稱，英美當反對簽訂足以撤銷蒙特婁公約之任何協定，土國之立場亦然。其他可靠消息稱，土政府決不致接受蘇聯所要求五點中之四點，即：海峽準許各國商船通航，僅許黑海諸國之軍艦通航；海峽控制機構，由蘇聯及其他黑海沿岸諸國組織，由蘇土兩國共同防衞海峽。

【路透社倫敦二十日電】據悉：法國政府對修正蒙特婁公約之態度，業已知照英美蘇土四國政府，英政府業已接獲此一照會，法政府之態度，與英美兩國相似云。

【路透社安加拉二十日電】英美法三國大使今日均已將其本國政府對修正蒙特婁公約之意見知照土政府，土外長莎卡，與該約簽字國之外交代表，保持經常接觸。人民黨議員今日縝密審查土政府覆蘇聯之照會，已表示認可，該照會不久即可遞交蘇大使。

美軍在義南邊境舉行大檢閱
地中海區最高統帥發表文告 和會對義南問題將引起爭辯

【路透社特里埃斯特二十日電】地中海區盟軍最高統帥李約翰將軍，在戈里齊亞距離莫根線不過八里之處，檢閱美軍第八十八師所部步兵十四營及重砲隊等軍，向官兵一萬二千名宣讀總統訓詞並稱渠不將久赴莫根線視察前哨站。按莫根線乃凡尼齊亞吉利亞省內之盟軍與南軍駐區分界線，檢閱時英美飛機亦在天空翱翔。

【聯合社義大利戈里齊亞二十日電】美國佔領軍精銳第八十八師士兵一萬餘人，今日全副配備，在維尼齊亞戈里齊亞聯軍佔領區舉行大檢閱，其地點臨近邊界，南斯拉夫軍隊可以目擊美軍實力，美南兩國關係之惡化，與美軍此項示威，僅有一部份關係，因此項檢閱早已規定也。

【路透社倫敦二十日電】地中海區盟軍最高統帥莫賽爵士，今日發表文告，闡述美軍與南軍最近在威尼齊亞吉利亞省衝突之事，以補充英美兩國政府昨日所發表文告之不足。該次衝突，發生在七月十二日，南兵兩名當被盟軍開槍擊斃，問題乃在何方士兵首先越界侵入他方佔領區內。莫賽爵士之文告指出：㊀當時調查該事件之南國軍官，承認係南兵首先越界進入A區，即英美軍駐區。㊁南兵身在英美區之內，首先自後向美國哨兵發第一槍。

【路透社巴黎廿日電】英美致牒南斯拉夫譴責其煽惑凡尼齊亞吉利亞A區及特里埃斯特之民心及妨礙盟國軍事政府之工作後，巴黎和會現正以好奇與憂慮之心理，等候其反應。衆料待義大利政治與領土委員會開會討論義南疆界一項問題時，當有一翻爭辯。多數觀察家皆認爲英美在此時致牒南斯拉夫，殆爲鄭重表示西方盟國之決心，不容以恐嚇手段，或南國政府之行動，在該地最後處置之前，遽即改變盟國軍事政府在該地之職權。

聯合國秘書長 賴伊近影
譯自「紐約時報週刊」

三月間，當聯合國組織秘書長賴伊到達華盛頓以後不久，他馬上就成了參議院外交委員會宴席上的貴賓。

致歡迎詞的是貝爾納斯，他說賴伊先生乃是「全世界最有權力的人物。」當然，賴伊秘書長的權力是寄託在聯合國組織上的。

今年四月，當聯合國安全理事會開會的時候，他提出意見說：聯合國安全理事會沒有權力繼續討論伊朗與蘇聯的爭端。事先，他並沒有和任何國家的代表進行會商，而在會議剛剛開始以後就提出了他「備忘錄」。他的意見顯然是和美，英，澳洲，法，埃及等國代表的意見相衝突的，因爲當時祇有蘇聯和伊朗才反對將兩國爭端列入議程。而賴伊先生，他早已被人認爲是親共產主義的了。

但不管聯合國組織前途如何，賴伊本人確實具有執掌大權者的風度。他今年五十歲，體重二百五十磅，然而還可以拍一場緊張的網球，網球技術很好，堪比職業選手。

賴伊身長六呎，黑髮碧睛；遠在他參加挪威內閣以前，他已是廿五年來的世界公民，他不但和總統首相以及國王階級的人混得很好，並且也跟勞動中的工人處得不錯，此外，他是由於參加勞工運動，才開始成名的。

賴伊要直接負責使聯合國大會，安全理事會，經濟與社會理事會國際法庭以及其他許多次要的機構順利地運行，而這些機構工作推動能否如願，則完全要看他能不能以幹練的人物担當重要的責任。

當安全理事會在勃隆克斯亨特大學開會的時候，他坐在當時擔任主席的中國代表郭泰祺的右首，他很少發言，就像一座巨大而安靜的石塊。

但是他實在是極其歡喜說話的，祇有很少的時候，他會不與任何人說話而僅僅和他的夫人—他童年時代的情人談心。對於工作，他總是處之泰然無論睡十二分鐘也好，睡十二小時也好，他一覺醒來總是精神百倍。他常很迅速地清理他的辦公桌，然後問他的助手，「我現在做怎麼呢？」

有一次，一位客人被請到華盛頓和賴伊及其三位女兒一同吃飯，結果這位客人十分驚異於賴伊家庭的健談，他們很熱烈地討論着到紐約以後怎樣玩法，然後大家一致同意首先去看一場球賽，並且要弄到喬路易與皮萊康的拳擊比賽門票。那次的宴席上，蘇聯籍的聯合國組織副秘書長蘇保洛夫也在座，賴伊便說：「蘇聯也有許多優秀的重量級拳擊手，」「如果經過我的指點，他們一定可以擊敗喬路易。」

賴伊的自信，幽默，廣泛的興趣以及對僚屬的信賴對於艱巨的工作很有幫助，至於他最重要的任務，乃是建立一個有效的組織。在這些工作上，由於他從不把事情看得太嚴重，因此也得到一些好處。

當安全理事會某次會議將近結束的時候，大家都激烈地討論着關於大會的無線電廣播報告。有些代表批評無線電報告是不正確的，他們說無線電評論員報告大會情形一如報告運動會。

賴伊於是很緩慢地說道：「這是不好的，而且是錯誤的。我的女兒今天早晨就告訴我：她會聽到無線電報告說：在會議席上，祇有斯退丁紐斯一個人儀表好。」

由於聯合國秘書長這個職位的重要，所以由挪威人担任才好。因爲，如果有一個英國人担任，則不免引起英國殖民地代表的猜忌，而法國人也同樣地不大適合。至於挪威，正如挪威人所驕傲的，他們並沒有什麼帝國領土，而祇有一個迅速與現代化的商船隊。

賴伊的當選並非完全由於蘇聯的意見，美國國務院最初也曾經提出他來担任，賴伊自己並不十分熱衷於這個職位，僅僅在比利時的史巴克被提出的時候，蘇聯在倫敦的代表才提出賴伊的名字。

賴伊一向是個國際主義者，他從不相信挪威或者其他國家可以單獨存在。在希特勒侵入挪威後的一年，賴伊說：「挪威人民的自由與獨立，完全要看英國，美國以及我們自身如何在戰爭中努力而定。」

賴伊同樣不信和平可以由某個集團內的國家單獨保持。一九四一年六月，他曾在無意之中說明聯合國組織的功能。他說：「現在所有的人都知道了：全世界必需要尋覓一條途徑以消除政治與經濟的獨裁，因爲這種獨裁結果將造成希特勒之流。經濟恐慌，大規模的失業，武裝競賽，市場爭奪都將引起法西斯政治與戰爭。而爲了避免這類鼓盪，我們就必需和其他自由的人民在政治經濟與軍事上作密切的聯繫」。「和平是單一而不能分割的。」

在德寇佔領挪威的五年之中對於祖國的最大貢獻就在爭得全挪威的人心，但是賴伊却在倫敦不斷地向國內廣播（那時他是挪威的外交部長），他以雄壯的聲音，報導挪威的武裝力量正在成長，中立是不可能了。因此祗有少數挪威人參加與奎斯林合作。

賴伊對於盟方最大的貢獻則在替盟軍運輸了四百萬噸的物資。由於他有生以來就和勞工有着密切的聯繫，他對於二萬五千名水手有着極強力的影響，當德軍侵入挪威的時候，有一千艘挪威船隻正在海上，但是沒有一條船違背了流亡政府的命令，這些船全部開到英國的港口下拋。

他担任聯合國組織秘書長以後，年薪二萬元，另有四萬元的交際津貼，有人會建議他們買一所大廈，但是賴伊的夫人却說她祇需要一座小房子，一個家。

賴伊在一八六六年七月十六日生於奧斯陸，父親是個木匠，早亡，然後母親就在奧斯陸城郊開了一個寄宿舍，供給賴伊讀書。年青時代的賴伊堅定而且富於進取心，十六歲就作了第一次的政治性演說，他以半工半讀的方式，一方面服務於挪威工黨，一方面在奧斯陸大學法學院讀書。一九一九年他畢業大學，受任爲該黨的書記長，再兩年後，他和一個社會工作者的女兒喬金娜結婚。

和會聽取阿國意見 對義備忘錄未贊同
捷克要求修正匈牙利和約 英外相貝文病後首次出席

【法國新聞社巴黎廿一日電】和會本日午前開會，聽取阿爾巴尼亞代表對義大利和平草約之意見，英國外相貝文首次出席，擔任主席之職。墨西哥，埃及，奧地利，伊朗及阿爾巴尼亞各國代表團亦第一次出席。蘇聯代表莫洛托夫及維辛斯基均到會，但義大利代表團則全體缺席。美國邀請入會之代表，均叨陪末座。阿爾巴尼亞代表甚爲年青，以流利之法語陳詞，略謂，阿爾巴尼亞爲義大利侵略之最先受難者，對義抗戰，損失重大，茲要求對義草約，修正三點，一，減少義大利軍隊，二，義大利對阿爾巴尼亞賠款三十五萬萬法郎，三，對義和約序文中應提及阿爾巴尼亞爲「共同作戰國」。阿國代表演說中途，美國國務卿貝爾納斯入場，向主席貝文作會心微笑，貝文亦揮手答禮。其他代表亦陸續進場，徘徊席間，找尋坐位，因各人坐位三日一換，猶之大會主席三日輪值一次，故腦筋遲鈍之代表，有找不着坐位之感。

【聯合社巴黎二十日電】義大利向和會提出備忘錄，要求對義和約之序文，措詞予以緩和，經和會義大利領土及政治委員會長期辯論後，未予贊同。但序文修正之門戶仍開，蓋任何會員國可將義大利備忘錄中包含之意見，作爲本國意見提付表決。義大利備忘錄中要求序文中不應以該國會對卅一會員國作戰看待，承認義大利游擊隊打倒法西斯主義之成就，及義大利十八個月之共同對德作戰情形。

【路透社巴黎廿日電】巴黎和會處理五國和約草案之九個委員會，現有修正案十二件待其受理，但在討論期間，仍許各國代表團繼續提修正案。

【路透社巴黎廿日電】捷克斯拉夫今日向和會提出對匈牙利和約草案之兩點修正案，一爲使捷克境內五十萬匈牙利人之問題獲得最後之解決，一則要求匈牙利割讓斯洛伐克首邑勃拉的斯拉伐對岸多瑙河沿岸之土地。捷外長葛萊曼的斯發表談話，謂有政府希望能以三分之二之多數通過此兩修正案。捷克所提解決匈少數民族之辦法，爲在匈對和約內加添一款，准其遣送馬札爾血統之居民至少廿萬人入匈，此事由捷匈兩國於和約發生效力後，六個月內訂約規定之。捷克之疆界要求，包括由匈牙利讓與杜馬克松，雷伐特加法魯，奧利斯亞，艾傑加貝森逸等村及其財產，面積約四四，〇〇〇畝，人口根據一九三〇年匈牙利之戶籍册。共七，五二三名，其中百分之二五二係克羅特人，百分之五三係德人，百分之三係匈人，捷外長並謂匈牙利乃前敵國中捷克所不能與其覓取會外友好解決之唯一國家。

【法國新聞社巴黎廿日電】法國總統兼內閣總理暨外長比杜，於本日午前接見義大利內閣總理加斯貝里，討論義大利問題，午後又與美國國務卿貝爾納斯會晤，有所商議。

英埃談判陷入僵局 埃及拒絕英建議
談判失敗主因在蘇丹問題 西德基宣稱前途仍有希望

【路透社開羅廿日電】據亞歷山大里亞消息：埃及代表團已拒絕英國所提簽訂英埃新約之建議，果爾，則恐有引起埃及內政危機之可能，蓋埃及總理西德基前曾明白表示，倘談判新條約失敗，則渠將提出辭呈，此舉勢將改組內閣，開羅今晚各報皆以「埃及拒絕英建議」爲頭條新聞，但西德基在亞歷山大里亞宣稱：「前途仍有希望」，余并不悲觀，亦不樂觀，有詢以埃及代表團今日之行動，是否爲最後決議，西德基答曰：迄無最後決議可言云。

【法國新聞社開羅廿日電】關於締結英埃新約英國所提出之建議，已遭埃及拒絕，此間負責人士，對此並不驚詫，英埃兩國進行談判，已歷延五月之久，直至最近英國照會送達埃及政府之後，談判失敗，殆成定局。英國在談判初期，曾允許全部撤兵，但不願立即放棄其在尼羅河流域暨蘇彝士運河區之軍事地位，至於駐埃英軍撤退期限，曾經長時間之討論。據埃及人士談稱，關於此點，未嘗不可獲與協議，是以談判失敗，主要原因並不在此，而在英國對於蘇丹前途，仍堅持其原來態度，不肯讓步。本星期初，英國代表團團長史丹斯蓋勳爵，曾通知埃及內閣總理西德基稱：英國政府不擬接受任何方案，承認埃及對於蘇丹之主權，寧願將此事暫緩討論云。據埃及人士談稱，因此乃爲埃及代表團一致所拒絕。此間各報評論對於英國所堅持之態度，表示詫異。「中東輿論」報載稱：英國內閣似故意提出埃及難以接受之建議，俾有充份時間，對於蘇聯在巴黎和會所抱態度，獲得更明白之認識，但埃及政治家未便承認埃及之命運當視英蘇兩國未來之關係而定云。

南斯拉夫境美機事件 美提出強硬抗議
南國向美政府提反抗議

【聯合社華盛頓二十日電】美國今日以嚴辭指斥南斯拉夫於八月九日攻擊美國飛機一事爲「暴行」。代理國務卿艾契遜直率批評南斯拉夫在特里雅斯特方面對付美國飛機情形，謂此非所望於友邦者。美政府今日已向南斯拉夫致送新照會，提出強硬抗議，其中主要者係爲八月九日攻擊美國無武裝運輸機一事，此外並稱，據特里雅斯特方面報告，另有美國飛機一架自奧地利飛往義大利，已在機關鎗掃射下失蹤。南斯拉夫當局對於友邦飛機，因山間氣候惡劣，飛行危險而被迫改道，謀在南斯拉夫領土降落者，似宜與以最大之救援，不意南斯拉夫戰鬥機並不預先警告，竟向美國此項運輸機取攻擊行動，傷其乘客一人，迫令墜地。南斯拉夫當局並將其飛機及機員乘客一并扣留，拒絕美國領事館人員前往視察飛機或機內人員，直至由美國大使館交涉之後方始准許。照會中提及美國大使館已奉到下列訓令：㊀對南斯拉夫當局之行動與態度提出強硬抗議。㊁再度要求立即釋放未受傷機員及乘客。㊂請南斯拉夫聲明，美國今後是否能享南斯拉夫與以平常之優待，包括美國飛機因氣候必須改道經過南斯拉夫領土之權利等在內。按英美兩國爲南斯拉夫軍隊屢次非法侵入特里雅斯特美英軍佔領區及襲擊美軍事件，已分別向南斯拉夫提出強硬照會。

【聯合社貝爾格勒二十日電】美國駐南斯拉夫大使館今日稱：美國大使柏德遜及其軍事參贊已決定於廿二日飛往勃勒特，與狄托談判美國運輸機被迫降落南斯拉夫境內事。大使是否將至美國C—47號飛機被南斯拉夫戰鬥機擊落之地點，實地勘察，尚不可知。該機爲普通運輸機，未載貨物或乘客。截至目前爲止，南斯拉夫當局拒絕宣布該機下落。英國飛機兩架於接到C—47機呼救信號後，趕往搜索，但並無蹤跡。英國駐吉布加那副領事史考貝斯於接到美機被擊落消息後……

【聯合社羅馬二十日電】歐洲方面美軍航空運輸總部今夜宣布，美國飛機兩架兩週內在南斯拉夫上空被迫降落，因此由義大利烏定至維也納一線之飛行將改道避開南斯拉夫領土，於氣候許可時飛過勃倫納山隘，或繞道經由馬賽及里昂，以南美來維也納及烏定之間，係循「英國走廊」而行，此項航線約在南斯拉夫邊境略北之處，駕駛員會奉命勿越過南斯拉夫邊界。惟至南斯拉夫京城之定期航空線並未奉命取消。

【路透社巴黎二十日電】南斯拉夫通訊社頃公布，南國政府爲美機侵入南國天空事，向美政府所提抗議書之內容，內稱：祇國軍用飛機，一再故意侵入南國天空，南國政府爲此特向美政府提出最嚴重之抗議，要求美國政府立即制止此種侵犯南國主權行爲之重演，綜計自七月十六日至八月八日間，未得允許，擅自侵入南國天空之飛機，其達一七二架，八月九日復有四七型飛機一架，在一萬尺之高空，飛臨哈勃里加那飛機場，我戰機向其使用國際信號，囑其降陸，該機竟置若罔睹，仍向邊界飛去，我戰機遂不得不強迫其降陸，機內有軍人八名，非軍人二名，詳細經過，已在澈查中。

聯總美員走私 美軍正續查中

美軍所破獲之大規模走私漏稅案，曾驚動一時，在此間被捕之美海軍少尉聯總職員大衞溫納，一方面任職聯總，但仍爲未退伍之海軍，故得利用各種便利作大規模走私。現美海軍仍繼續調查此犯罪證據，聞大衞在滬時所營之私貨生意，數目相當龐大。

杜魯門赴伯慕達島

【聯合社大西洋中杜魯門總統遊艇上廿一日電】杜魯門總統因冒雨受涼，已放棄乘遊艇威廉士堡號巡行梅恩州沿海之計劃，今日首途赴伯慕達島，擬享受其溫暖與陽光，預料明日可抵目的地。

英國離婚案件突破紀錄

【路透社倫敦二十日電】今日宣布，今年英國之離婚案件，至目前爲止，已較一九四五年全年增加二千起，總計達一七五〇〇起，最近政府公布，離婚案自初判決日起，經六星期即告確定，原有之規定，則須經六閱月後始告確定。

尼赫魯要求英早日撤軍
尼氏稱印人不願受英武力威脅 英軍撤離足使獲致互利之協調
印臨時政府名單尼赫魯尚未提出 加城暴動死二千人現已漸趨安定

【法國新聞社新德里廿日電】印度國民大會黨主席尼赫魯，本日晚間招待各報記者發表談話，表明國民大會黨在加爾各答騷動事件發生之後，對於回教聯盟之態度。略謂余從未有意壓倒回教聯盟。吾人之政策，並不欲恐嚇或壓倒任何人，籌願感化渠輩，一如吾人能力所及。眞納曾問余：回教聯盟對於余行將組織之臨時政府，如採取直接行動，將發生何事？余答曰：苟非直接行動成功，臨時政府無法實現，必須與反對派妥協，即屬直接行動失敗是也。眞納又謂余拒不討論長治久安之計劃，及政府對於中央會議之態度，余僅能謂眞納記憶錯誤，至於臨時政府對於中央立法會議所負之責任，余已謂臨時政府在實際上不能違反中央會議之意見，或請求印度總督之權力，以鎮壓反對派政府，只能與中央會議調合作耳。茲吾人所欲重申明者，即吾人深望英軍能早日自印度撤退是也。此事愈早實現，吾人將愈益愉快，良以吾人不願受英國之武力威脅故也。余深信英軍一旦撤離，足使吾人更易針對現實，而獲致互相有利之協議，不論目前發生何種不幸衝突或不能協調，但此種情形，必有終止之一日，凡我印度人民，必能共赴目標，完成獨立及繁榮之印度云。

【路透社倫敦廿日電】尼赫魯今日尚未向印度總督提出印度臨時政府之閣員名單，新德里電台今夜宣稱，尼赫魯今日不及提出名單：須至星期四或五始可提交印督。目前繼續在與回教代表會商中。另悉，大會黨工作委員會今日曾舉行三次會議，明晨再將開會云。

【路透社加爾各答二十日電】政府發言人今日稱，加爾各答局勢繼續轉好，民心漸趨安定，惟危機尚未蠲除。加城市場今日仍未開市，孟加拉政府之醫務處長謂，迄至昨日爲止，各醫院所收容之受傷者，共二九三一名。

【路透社加爾各答廿日電】孟加拉總督蒲洛斯宣稱，加爾各答駐軍實力已予增強，宵禁及其他緊急措施，現仍繼續執行，孟加拉回教總理蘇華第與大會黨領袖鮑斯所率領之「和平代表團」已赴暴動區域，勸導人民維持和平，「忘却過去五日所發生之事件」。日間有卡車多輛，載出一萬人至安全區域，加爾各答監獄內，現拘禁約三百餘以資防範。據加爾各答各醫院稱：入院急救之受傷者，共已死去四百四十四人，至死於街間之人，則尚無統計，據非官方稱，一週來之暴動，死亡之人約有二千名之多。

國際法律協會在劍橋開成立會
英國代表致歡迎辭 雷伊當選爲副主席

【路透社倫敦二十日電】國際法律協會在劍橋召開成立大會，到各國法律專家約三百五十人，英國代表保德大法官首先致歡迎辭，並述及國際法之演進。認爲戰後發生民族意識已因之增強，因之國際法之統一，不免爲之延擱，聯合國機構及國際法庭，爲足以扶助國際法發展之機構。美國代表應勃森認爲發展國際公法，必須由每一國家爲國際機構而犧牲其一部份之主權，過分之自尊心，不能使各國成爲世界秩序中之伙伴。

【法國新聞社倫敦廿日電】國際法學會議在劍橋舉行，到世界各國法學專家三百五十人，聯合國機構秘書長雷伊當選爲副主席。

遠東法庭審訊
辯護人追根問底 僞皇帝一味敷衍

【改造社東京二十一日電】遠東法庭今日開庭後，辯護人布萊克尼繼續詢問溥儀晤見板垣及赴長春之日期，溥儀頗呈不耐煩，一味稱：「日子記不得，事實是事實」。又稱：「我要拒絕答辯」。然布萊克尼仍追問不已。溥儀乃供稱事變爆發後之翌年，即一九三二年二月杪赴長春出任僞執政，至當時鄭逆孝胥及羅逆振玉之個人行動，則又稱絲毫不知。布萊克尼又問曾否命羅逆鄭逆等會見板垣或其他日本官員。溥儀供稱當時談話內容不記得，又稱：「個人之主義思想不應受限制」。繼續質問。溥儀仍稱：「我不知彼等之個人行動」。布萊克尼又問：「證人最初爲與板垣會見，有無派遣顧問或使者前往？」答：「或許會爲交際派人前往」。問：「板垣來見時，曾語證人謂羅振玉前來答覆復辟問題」？」答：「我不知所謂何事，我未嘗派羅振玉前往板垣」。問：「證人謂羅振玉未得此種權限乎？」答：「羅甚頑固，素主張帝制」。問：「板垣曾勸證人就任執政乎？」答：「曾勸我出任」。問：「板垣會見證人時，曾用恐嚇語乎？」答：「渠逼我拒絕，非常憤慨，對我顧問曰，如遭拒絕，當採取極嚴厲手段，視爲敵人。此語由鄭孝胥轉告與我。」問：「一九三一年九月以後與板垣會談期間，證人會否作書與日本高官，表示有接受復辟之意？」答：「並無其事。」此時審判長要求提出該函件，辯護人允許午後提出，並謂該函有溥儀署名，旋即繼續訊問溥儀就任僞滿執政之職，是否爲施行有利於中國之政治？溥儀答稱：「當時東三省爲日軍所占領，板垣一面壓迫我，一面向我提出要求，我乃謀乘此機會，允其所求，親入東三省訓練軍隊。預備將來協助中國收復失地」。問：「就任執政時，曾否發表聲明，表示收復失地之目的？」答：「在旅順接受板垣所提條件而到長春之後，想出新方法，即表面上奉承日人，以求達到眞正目的，當然不能對日人聲明收復失地」。問：「證人就任執政後，曾否晤見天津時代友人伍德海氏，語彼謂：余所以接受執政一職，第一係因民國政府毁棄余遜位時所約事項，故以此雪恨，第二係因余之遜位係爲國民希望，但其後經二十年，民生一向未見改善，國民陷於苛政之下，故余之希望，乃在匡正其弊乎？」答：「此事完全係反宣傳」。下午由辯護人提出溥儀致日本某官員函件，該函係一九三一年九月一日致當時日本陸相南次郎者。內言共同努力安定東亞，並謂派皇室家庭教師頭山猛雄前往傳達溥儀意見，信箋黃色，左上邊蓋宣統帝玉印，左端由鄭孝胥署名，證明爲溥儀親筆。溥儀注視有頃，俄上證人台，顫聲呼曰：「各位推事，這完全是僞造，我未作此，彼等應負僞造之罪！」審判長急諭靜坐。辯護人布萊克尼問承認宣統帝印否？承認筆蹟否，是誰作此？溥儀反覆聲稱不知。結果決定此函提出法庭，留作參考。布萊克尼乃問：「證人就帝位後有無向關東軍表示謝意？太平洋戰爭發生後，有無語日本官員謂要向英美一戰？」答稱：「無。」又問：「希望日本戰勝否？」答：「不知。」……布萊克尼又問：「證人以前一切憑證件否？」答：「證人離開天津，一九三一年有人送炸彈與證人，此事是否係中國人所爲？」溥儀答稱：「此事當時在天津活躍之土肥原所爲。」當時在天津長春……布萊克尼又問：「證人由天津來旅順，當時被誘拐否？」答：「當時已在板垣手中，唯命是聽，當然只好如此」。問：「晤見李頓爵士時，曾談何事？」答：「內容不記憶，總之係遵從板垣所指示」。布萊克尼問：「否則有性命之虞？」溥儀供稱：「戰後我家族被人追逼帶往通化。最後數日後總務長官等傳遞一關東軍司令官之命令來見，傳遞一紙與余，紙上略言：「余帶滿洲國皇帝自動遜位」，彼等欲將余帶往日本，乃經大力予清抵達瀋陽機場，蘇聯飛機飛臨，從此被蘇聯所羈押矣。」

聯總德分署長毛根中將辭職
傳與查究蘇聯利用聯總一項消息有關

【路透社柏林廿日電】聯總署署長拉迦第亞今夜在此間宣稱：聯總華盛頓賠償處理局局長柯亨，現特繼毛根之後，暫時擔任聯總德國分署署長一職，永久人選待回返美國，與聯合國代表相商後，再行任命云。

【路透社倫敦二十日電】英陸軍部宣布，聯總歐洲分署署長毛根將軍業已去職，陸軍部之公告有謂：聯總處置德國境內難民之機構業已改組，由於局勢之變遷，聯總署長拉迦第亞乃告英陸軍部，即不妨調回負責德境難民處置事務之毛根將軍，毛根將軍即將啓程返英。傳毛根係發表談話指責蘇聯間諜利用聯總職員之人。拉迦第亞昨在史本齊之聯總職員招待會中曾稱將於柏林發表公開聲明，闡述該一問題。毛根昨並未出席招待會，歐洲分署署長史達威爾准將昨日在招待會中否認毛根業已辭職，史氏及另一署長美國勃朗將軍雖與會，但並未與拉迦第亞同在一起。毛根乃諾曼第登陸戰之參謀長，渠與拉迦第亞意見不協調，但渠於上星期日猶否認辭職之說。

邱吉爾全家赴瑞士渡長假

【路透社倫敦二十日電】邱吉爾偕夫人長女次女及塔森茅斯，定週五啓程赴瑞士渡長假，居於日內瓦湖畔十七世紀所建之別墅中，該屋係其瑞士友人所借。

英將要求托管委會單獨管理巴勒斯坦
艾契生招待記者談近東局勢 巴勒斯坦騷動仍在緊急狀態

【聯合社倫敦二十日電】英政府今日宣布，英國將於下月要求聯合國託管委員會，任命英國單獨管理巴勒斯坦。據可靠人士稱，此一步驟乃屬必要，緣自國際聯盟撤消以來，該聯盟賦予英國對巴勒斯坦之委任統治權，即不復存在，英國當然不放棄此項委任統治權，且從未攷慮及此云。

【聯合社華盛頓二十一日電】代理國務卿艾契生今日在記者招待會答復關於巴勒斯坦與美國煤油政策關係之問題，據稱，美國並發展與各國訂立煤油協定。美國並發展組織國際煤油機構，歸聯合國經濟及社會理事會管理。英美煤油協定，現正由國會考慮中，此項協定曾明白規定及早與其他關係各國成立同樣協定。

【法國新聞社倫敦廿一日電】外傳巴勒斯坦圓桌會議，不日在倫敦舉行，猶太代表團已承邀前往參加，此說，頃由英國殖民部予以否認，並謂此說言之過早云。

【聯合社耶路撒冷二十日電】猶太電台今日廣播英國將開始新行動，以「斷頭及死刑」對於猶太人。猶太退伍軍人定廿一日在台拉維夫開會，發表意見。流動警察隊乘裝甲車在馬拉維夫巡邏。此間郵局迭次接到炸燬房屋之報告，局內人員兩度退出，但結果證明係恐嚇性質。巴勒斯坦廣播電台亦受同樣威脅，停止播音。

【路透社耶路撒冷廿日報】巴勒斯坦今日在耶路撒冷深設鐵絲網之狀態下，仍有「神經戰」—擾獲炸彈警告之電話，猶太組織并在泰爾阿維夫散發傳單，證實英當局又擬實施檢查。猶太人拒絕登記其盤問。猶太當局發言人頃談稱：猶太人不承認六個或七個阿剌伯獨立國之預謀談判解決巴勒斯坦問題之權，但并不反對巴勒斯坦阿剌伯人參加將在倫敦舉行之會議。另悉：英國貨船「里伐爾」號載七百八十四名猶太難民至塞浦路斯後，已於今日駛返此間。

對日管制委員會 美建議七國參加
中國贊同 蘇聯反對

【聯合社東京二十一日電】聯合國管制日本委員會今日開會，正式討論邀請其他七個聯合國及非會員國代表列席會議，意見分歧殊甚，會議未有成議。此項提案係麥帥代表即本會主席艾契生於本月十三日特別會議中提出，蘇聯代表狄萊揚柯指此案企圖改變莫斯科協定，堅決剔出議程。英國代表巴爾則稱此案應由委員會中各代表團討論之。中國代表表示一部份贊同個別提案，中國代表團長朱世明稱：「個別邀請太平洋七聯合國代表列席，討論有關該國利益之佔領事務，中國並不反對。」艾契生稱，渠對於各代表之反響感覺失望，麥帥必具同感。管制委員會坐失大好機會。此項提案並不涉及關係各國政府間之決定，完全在管制委員會範圍之內，該案足以增加本會之威望，一如國際合法機關，本會覺大公無私與合作精神，以促進日本之解放與民主云。

本市節約運委會成立
吳市長勉厲行節約
孔祥熙昌增產建國
即席選出理監事通過章則

【本報訊】上海市節約運動委員會，於廿一日下午三時，假青年會禮堂舉行成立大會，到吳市長國楨，宣鐵吾局長，參議會徐寄廎副會長等，於三時二十五分，由吳市長主席領導，開會如儀後，吳市長報告，略分三點：㈠中國戰後不事節約，則不能建國，凡愛國者必須具有此心。㈡上海為我國大商埠，而商埠風氣，往往習於浮華，上海節約運動推行成功，則於全國實有莫大之影響。㈢上海情形很畸形，富者太富，但經濟情形，在全國現況下，仍較富裕，如不節約，救濟其他各地，飢荒同胞，實覺愧對國人，外人常言中國人同情心不重，此為一大恥辱語。本人於就任時曾請示　主席，而　主席云：上海最要實行節約，本人願各界協助推行提倡此種運動，不負　主席之殷切指示，節約運動需要自動推行，最好全以社會力量，而不用政府力量。本人不願以法令或取締等辦法，蓋此種辦法過於强迫，如勉强為之，效果不大」。次報告物價問題，吳市長言市府備有大量食米隨時供應，米不應漲價，又麵粉日跌，布匹價格未有變動，蔬菜燃料都不致漲價，市民可以安心，生活指數不至再漲。外匯提高，出口稅取消，若此中國工商業應有一轉機。繼由該會報告籌備經過，謂吳市長於第一次市政會議中，即已提出討論，復於八月開籌備會議，規定本委員會設主任委員一人，由市長兼。副主委二人，由市參議會議長，及市黨部主委兼。設常委十五至廿五人，由委員互推任。並分設督導組，（由新生活運動促進會担任），及婦女節約組（市婦女會擔任），總務組（市府人事處担任）。社會節約組（社會局擔任），宣傳組（新聞記者公會擔任）。又上海市公務員厲行節約辦法，採取嚴格主義，執行亦較嚴厲。

孔祥熙氏亦於四時左右趕至，當即被請致詞，略謂：抗戰時本人在渝發起節約口號，為增加生產節約消費，今日建國時期，節約要緊而增加生產亦需注意，英美為富裕國家，但一開戰就厲行節約，並無法令，而係自動為之，吾國今日而得被稱為一强，乃外人尊重吾國之文化，而非能以武力可稱强於世也。現在世風日下，道德淪亡，非奮發力圖整頓不可，孔氏語畢即匆匆離會。市商會理事長亦起致詞，最後選舉常務理事，吳市長提出名單，經該會通過，吳市長又提請修改關於特定行業節約規約之訂定，與監督取締事宜中，「取締」二字改為「規勸」通過，當選常務理事名單為顏惠慶，杜鏞，王曉籟，程中行，徐寄廎，郭□觀，龔良鋆，朱學範，唐天恩，錢劍秋，陳蓮銳，馮有眞，吳玉書，蔣保廉，曹俊，宣鐵吾，張維，陸幹臣，吳開先，鄭天叔，顧毓琇，趙曾珏等。……配合，短期內勢在必行。

上海市各界節約運動委員會假青年會禮堂舉行成立大會由吳市長主席圖示吳市長致詞（中國社攝）

本市都市計劃委員會定期舉行會議
由吳市長任主任委員　並聘吳蘊初等為委員

本市都市計劃委員會第一次委員會定於廿四日下午三時在市政府舉行，屆時將討論具體都市計劃，該會主任委員由吳市長國楨兼任，當然委員兼執行秘書由公務局長趙祖康擔任，該會聘任委員廿四人如下：吳蘊初，黃伯樵，陳伯莊，汪禧成，施孔懷，薛次莘，關頌聲，陸謙受，范文照，李馥蓀，盧樹森，梅貽琳，趙棣華，奚玉書，王志莘，徐國懋，錢乃信，祝平，顧毓琇，趙曾珏，張維，谷春帆，宣鐵吾，吳開先。

納粹戰犯延期審訊

美軍息：美軍在提籃橋所設之監獄內，關禁之日德籍戰犯等，由美軍憲兵及輔助憲兵嚴密監守，中美軍法庭亦設於提籃橋獄內，納粹戰犯廿三人之開審，因香港案件未經訊完畢，故將延期數日。

工商業登記臨時收據無效用

本市社會局辦理之工商業登記，局收受工商業登記聲請書時發給聲請書臨時收據與工商業登記證同具效用之說，絕對不確，因各廠號聲請登記後，尚須經過詳細調查審核，方准給證，惟聞熟水店業在本年八月一日以後，所領臨時收據，得暫准憑照向各水電公司裝接自來水，因該業向社會局聲請商業登記時，須附具熟水業公會所製地形圖樣及證明文件等方准收受，與及他各業之聲請書隨交隨收者不同云。

駱基將返美榮膺新職
遺缺由何華德繼任

據悉：美駐華海軍陸戰隊司令駱基將軍，即將於最近離華調任，舊金山海軍總司令官之職，其繼任者為巴里斯海軍訓練基地司令何華德將軍，何氏於戰前曾來中國，並能操華語，駱基將軍在華工作亦已逾一年，常對記者稱北平不愧為中國之勝地。

清查團昨例會
澈查孫田昌植案
昨并召詢汪柱臣案密告人

蘇浙皖接收工作清查團，於昨日上午十時假江蘇區監察使署舉行團務例會，由張團長知本主持，出席者有程中行，范爭波，吳望伋，張屛楨及秘書徐隆川，商討事項要點如下：㈠決定自本月二十四日起停收普通密告。㈡澈查韓人孫田昌植資敵案，㈢復查汪柱臣案所有侵佔資運物資。昨日下午四時，清查委員吳望伋，特在該團辦公處，召見汪柱臣案之密告人，對於現有封存敵資及盜運之向去，加以詳細詢問，並準備進行實地調查。又韓人孫田昌植，經其開設之工廠職工檢舉，曾有資敵軍火情事，案情至為重大，清查委員張屛楨，吳望伋二氏，於昨日下午五時許，會同警備司令部督察梁治平及敵產處理局職員，經濟部專家數人前往孫田昌植所設工廠及現有財產，繼續澈查眞相，以便處理辦法。

警局籌辦職業普查
審愼辦理故延期舉行

市警察局舉辦之職業普查原定昨日起至九月二日止，由所屬二十八分局協力進行，茲臨時延期，記者昨訪該局行政處長方志超氏，據告職業普查係輔助民政處所屬各保甲自治機構所主辦戶口調查之不足，戶口調查着重於人口，性別戶口流動及死亡率之統計，對職業一項略而不詳，和本市失業人數，據各保甲調查為八十一萬人，然警局估計，全市三百六十餘萬人口中至少有四分之三，係依賴他人生活者，查職而負擔背重者，遂可能貪污瀆職或因不滿現狀，參加各種政治黨派活動。等而下者，則淪為盜賊，鼠竊，警局便於防犯起見，故須詳加調查，依不同性質，予以登記，惟該項調查手續頗繁，局方有鑒於以前各種法令之施行，阻礙甚大，故此次審愼從事，一且進行，則祇許成功，不准失敗，現正就二方面積極籌備，一面訓練調查人員，詳擧各項法令，一面正與民政處所屬各保甲機構，區公所，及警備司令部，取得……

公教人員配售擴大範圍
虛報人數取消權利　直系親屬亦可加配

行政院物資供應局，此次購買美軍之剩餘物資，除卡車吉普車等外，以大宗罐頭食品及軍用口糧為最多，現已大量運到，存儲本市各倉庫內，本擬招待各報社記者，前往參觀，嗣以堆放零亂，且包內物品，並無標識，辨認困難，故已放棄此項計劃，至配售本市公教人員之物品，備數充足，足供二十萬人之配用，此次物資供應局，係參照南京市配售公教人員物品辦法，商接委託市府將公教人員物品配售處辦理，嗣後將實行分配，如物資運埠數量充沛，將擴大其範圍加配於各公教人員之直系親屬。

又訊：關於本市公教人員物品配售事，業已於二十日起開始辦理申請手續，茲據配售處劉主任秘書語記者謂：「是項申請登記，定二十五日截止，二十五日起，本處經辦理抽查手續，如有虛報人數，即予取消該單位配售權利，至於第二期配售物品，已決定為毛巾，襪子，襯衫，及西裝長褲等日用品。

購買剩餘物資借款
原則決定細目待商
柏特遜宋院長昨飛京續談

美國陸軍部專員柏特遜，美國國外剩餘物資清算委員會主席麥塞信勃，美國務院物資清算委員會顧問凱地爾，海軍秘書赫斯上校，陸軍計劃委員會范脫洛比等一行二十八人，由美出發，視察太平洋各島美軍剩餘物資，現已在沖繩島視察完畢，於上週末由東京來滬，飛往北平等處視察，於前晨飛返上海。柏特遜等曾往中行與宋院長會晤。據悉我國購買美軍在太平洋剩餘物資，除冲繩島方面已有一部份運滬，由行政院物資供應局處理，近以各種運輸關係，已有相當時期，未有運到，供應局已派員前往協助俾早日恢復運滬。並悉借款原則，業經中美兩國政府商定，惟尙有若干細目猶待續商。因此宋院長於昨晨九時由滬乘機飛京，柏特遜等一行亦於昨晨另行乘機赴京，柏氏等在京將與宋院長繼續會談，預料借款合約各項細目商定後，將有大批剩餘物資運華云。

特寫
討論今後音樂消長
介紹張定和作品演奏會

音樂是藝術領域中的一個部門；文學有描寫，戲劇有高潮，繪畫有線條，音樂有曲風。表現的方式雖不同，而表現的感想却是一樣；舉杯高歌的音色，一定是雄渾的，豪放的，在奮則一定是粗線條，在劇一定是抱劍在胸，慷慨從戎，在詩一定是「風蕭蕭兮易水寒」的敍述，這是就藝術領域，極簡陋的說明音樂的任務和輪廓。

藝術的領域中，無論那一部門都不免有門戶之見，中西之說，古今之分。更深刻的說，還有現實和象徵的派系，及藝術應該藏於象牙之塔，抑應走出十字街頭的爭論，音樂當然亦不能例外，而且一切的藝術形成了一個風氣時，那在這藝術的結晶品中，一定可以找出環境的原素在裏面。無可否認的，抗戰爆發的前一二年，音樂有了驚人的進展，那時，反映出全國怒濤澎湃的民氣的是「義勇軍進行曲」，是「大刀進行曲」。漸漸的，抗戰進入了艱苦的階段，我們聽到了「最後勝利，是我們的！」「抗戰到底」的沉毅歌聲，然而人總是感情的動物，既使在砲火震地的戰場上，繁星滿天，新月一鉤的夜景下，念故鄉，憶家人的情緒油然的浸溺了心靈，那「淡淡江南月」，「江南夢」和「江南昔日風光好」這類憂悒，傷感，悲憤的曲子，低低的溜上了口，淒婉的「故鄉月」，即景的唱起來，沒有人不偸灑清淚的。而如今「勝利之歌」「凱旋」等曲又流行起來了。這些都足以說明音樂是時代和環境的產兒，不過天才的音樂者也可能有先知般的曲譜，預兆出將來的遠景來，這在音樂的成就上說是很難能可貴的。

還是就音樂的背景和音樂的成就說。

張定和先生此次在逸園單獨演奏他自己的作品，還在上海樂壇充滿了新毛毛雨派的什麼「恨不相逢未嫁時」等的淫靡小調，（記者敢武斷的說，這一流曲風的東西，是小調！不是歌曲？個人覺得是一個值得推荐和欽佩的舉動。上海眞是一個充滿了兩極產物的地方，舞廳裏的洋琴鬼用爵士的旋律麻醉了一部份人的身手，而所謂歌唱女郎們，能和清蓮閣的歌女們有些什麼區別呢？嗲帶的僵硬刺耳，音色的膩蕩靡靡，但是上海有多少人在不自知覺的全哼上了這些小調，而自認為會「唱歌」？

這眞是對音樂的一個絕大汚辱和諷刺，我覺得舊劇中有所謂「海派」「京派」之爭，這上海樂壇上也免不了有淫靡的和嚴肅的對立了吧？聽說女花腔名歌手郎毓秀曾拒絕為某唱片公司灌「小調」片，我認為這是音樂界的凹氣和節操表現，張先生的演奏可和這節操相媲美。在這一個勝利以來全國樂壇低潮的運時候，我們需要振奮起來，開拓一個新的音樂時代。

張先生的曲風，似乎到現在還沒有定型，創作的範圍很廣，靜靜的聆聽完了所有的曲譜後，個人覺得張先生性近於民謠風和抒情曲，「抗戰建國」歌不太好，這或許是和「音樂八股」有關吧？「勝利之歌」要較好些，而個人認為最滿意的要算是「還鄉行」」，這首曲子可以唱出千萬人的心聲來，可以激動出流民們的熱淚來，這是張先生作品中屬於硬性的曲風代表品吧？

在抒情方面就要感人得多，如「江南昔日風光好」和「江南夢」兩曲，多少可以勾引起江南人士流落他鄉的深戀思念來。而「嘉陵江水靜靜流」一曲，當依欄眺望重慶兩江會流處的石杆邊，目送江水東流，眞有恨不能化為波臣共歸去的情緒。

在戀歌方面看，小曲「儂本枝頭露」，「比翼鳥」，「德米特里」都很好。「母親的心」混聲唱也很成功。民謠風調的如「插秧歌」，「我要問句話」和「大滑山合唱」都好。這不過是一個極籠統的介紹張先生的作品而已，得失全在個人的聽覺，沒有一個曲子是可以下定評的尺度的。

我們現在是勝利了，可是勝利的「凱歌」還不多。即使有，也不過是應景的作品，深沉的力作還未唱遍在我們的口上。這個使命應該是曲作家們來負起：任何時代都有黑暗和醜惡，音樂要有海燕一般的精神才好。我們不但是消極的消滅目下流行的「新毛毛雨」派的小調，并且要積極的創立起溶化了民謠和抒情的風格的，讓雄渾的悲壯的建國歌聲飄揚起來，讓那巨大的歌聲淹沒了靡靡之音。

最後有一句說的，就是混聲合唱時，有一二句歌詞有點稍慢，指揮人要注意。這是有點吹毛求疵了吧？　徐文泉

昨下午續鞫周邦俊
蘇成德等審結候判
聞蘭亭吳凱聲等今提審

僞上海市教育局戴逆英夫，以及歷任僞首都警察總監，僞中央監察委員，僞特工總部南京站站長等僞職之蘇逆成德，昨均由高院開庭 結，定本月廿八日宣判。僞立泰銀行襄理兼會計主任金壽南，及「興泰糧行」外埠採購主任毛家福，各判有期徒刑兩年半，褫奪公權兩年，財產沒收。下午高院繼續開庭，提訊周邦俊，並訊問證人余華龍，王永康，何元明，畢高奎（未到），此外尚有僞高橋維持會副會長張錦章，僞汽車拆配零件同業公會理事長吳永華，以汽車三百輛資敵，僞普渡警察分局密探薛有文，胡承森，及僞吳縣警察局水巡組組長龔建勳，曾率市駐紮吳縣西門橫塘地方，事事檢查往來船隻，借端勒收捐款，逮捕無辜良民，殘害我地下工作人員，以上各案，均訊畢還押調查再審。周邦俊在受審時態度十分從容，答供當，自稱「邦俊」，「本人」，並有「報庭上回」請「法官明鑒」等詞句。面部時泛笑容，但時晴，令人發噱。法官問：「中日文化協會」是否溝通中日文化？（供）「邦俊」雖任該會理事，但未參加內部工作，對於究竟是否溝通文化，一概不知。（問）你是否曾任「反英美協會」委員？（供）一切事務均由總幹事陳亞夫主持，本人只參加過一次聚餐會。（問）你任僞保甲籌備委員會副主委經辦何種工作？（供）在卅一年正月間僞解除敵人封鎖公共租界，而該會成立時實履登為主委，余華龍與邦俊分任副主委。至此法官又問：我問的是如何籌備保甲？（供）邦俊在會僅廿六天，作了救濟和解除封鎖兩件工作，後保甲事務統歸前工部局辦理，本人並未參加（問）你經營之中西藥房會否以西藥供給敵人？（供）是日人自己用卡車運走，行同搶奪，此種情形，上海人皆知，我們無法制止，亦非甘心資敵，（問）你曾否介紹王永康與褚民誼相識？（供）因褚民誼擬在南京修建唐三藏寶塔，以王永康信佛，故介紹捐款。以後王褚二人如何交際，本人不詳。訊至此庭上諭知證人並錄取證言後，被告還押再審。

【又訊】高等法院公佈今日下午提審聞逆蘭亭。另悉，聞逆此次當不致再行拒絕出庭，如再故違，或將强制執行，提出刑庭公審，此外尚提審吳凱聲，孫文海，顧養初。下午訊戚惠昌，蕭劍青，黃大餘，凌光炎等案。

浦東一血案主犯就逮

日前浦東楊思發生鎗殺公正士紳奚朗亭流血慘案後，治安當局，竭力設法偵查，經月餘之努力，警備司令部稽查處方面，昨日業已破案，並逮捕林文俊等主犯三人，聞該案與選舉有關，牽涉範圍頗廣，現在正在迅速發展中。

浦東區公所發現手溜彈

本市第卅區區公所所址，在浦東東昌路警局路東面，於廿日晚間發現旁側空地上，遺有業已啓蓋之手溜彈一顆，尚未爆炸，該所職員飛報洋涇警察分局，經檢起消滅，聞該分局賈局長，業已令飭各派出所，會同各該區保甲警隊，於晚間加緊巡邏工作，藉固治安。

常熟警局破獲大竊案
賊犯十餘名落網

【本報訊】常熟警局趙分局長及段副局長，近據密報，得悉有歹徒組織大規模竊盜機關，在界內活動，特令股長王瑞洪，督飭股員張法祥，警長汪攬丁，方龍，郝廷傑，湯慕斌，張惠宇，着手偵緝，於本月十九日，在復興中路附近，拘獲巨竊黨首領蔣東平一名，復根據口供陸續緝獲同黨周竹庚，嚴湘，沈鄂鵬等十餘名，均屬青年學子，並吊出贓物，西裝，自由車，手錶，收音機，電鐘等，價值千餘萬元，希失主前往該局認領。

紗布號一學徒虧款自殺

【本報訊】昨晨九時許，寧波路棗益坊十三號，介中紗布號學徒翁耀洪，十九歲，淮安人，背人吞服大量來沙而自殺，經人發覺，急送仁濟醫院，不及救治，氣絕身死，屍體車送驗屍所候檢，並留有遺書一封，謂渠於今年三月間，由股東鄭慕橋介紹，至該店充學徒，最近該店總理印德仁，發覺鄭慕橋用空店款，責翁有通同舞弊嫌疑，致愼而自殺。

金谷飯店增中菜部

西藏路金谷飯店，近將樓下飲冰室，改為四海廳，專售中菜，聘香港大華飯店全部廚司，製川菜，定價特別低廉，以符當局勵行節約之旨，定於今日開始供應。特請楊嘯天氏揭幕，及新選上海小姐王韻梅，平劇皇后言慧珠，歌唱皇后韓菁青，舞國皇后管敏莉小姐剪綵云。

趙祖康等昨查勘海塘
搶險工程將完工

本市海塘工程，自動工以來，第一期已告竣工，市工務局長趙祖康為明瞭工程進行實現，昨日上午八時特陪同行總上海分署長王人麟，市財政局長谷春帆，及海塘工程總隊長朱國洗等前往浦東高橋海塘查勘，至下午六時許始返滬，此次趙局長等查勘結果，認為南塘工程雖已就緒，而北塘一致則尙待積極搶修。據悉關於海塘工程，現係就初步計劃實施，至整個工程所需經費尙鉅，聞市財政局谷局長此度特隨同趙局長前往實施巡視塘工程對於急需之工程經費，當可提前核發。今該局在海塘段之緊急防汛工程，業已完成計劃之範圍，本年秋汛高潮，海塘沿岸一帶可免水患之虞，所有北塘段之搶險工程，已積極工作中，預計本月內當能逐步完工。

滬菲開航每週兩次
中航公司廿六日起

昨據記者獲悉：中國航空公司籌劃已久之國外航線，即由滬飛往菲列賓首都馬尼剌線，已定本月廿六日起開始實行，中途並將經過我國廈門，預定每週飛行兩次，現該公司已開始預售客票，至外傳中國與中央兩大航空公司，不久有合併計劃，則並不確實。

國際間諜惠德蘭移交軍法處偵訊

【本報訊】據有關方面消息，前被警備部稽查處逮捕之瑞士間諜惠德蘭，經該處偵訊結果，已開始承認有以物資資敵情事，據悉可能於今日連同全部口供證件，移交軍法處審訊。

二次海員檢定定下月初舉行

上海航政局頃奉部令，定下月一日舉辦第二次海員檢定考試，此次考試，較上次更為嚴密，其試題分兩類，一為駕駛員，包括引港駕駛等，另一為輪機員，包括機械修理保管等，經考檢得至任何輪船公司服務，交部且為旅客安全起見，凡未持有海員合格證者，絕對禁止繼續擔任海員工作，至第一次海員檢定考試中，試題未能全部及格，尙須補考者，亦在此次考試中，一併試驗云。

蒙旗代表團抵滬

抗日蒙旗慶祝勝利還都代表團，業於二十日抵滬代表為榮祥，巴文峻，胡鳳山，雄諾，康濟民，任秉鈞，卜文瑞，賈文華等八人，下榻四馬路大中華飯店四〇四號，謁見吳市長，日內擬參觀本市毛紡織，捲煙，製革各工廠，然後至杭州欣賞西子湖風光。

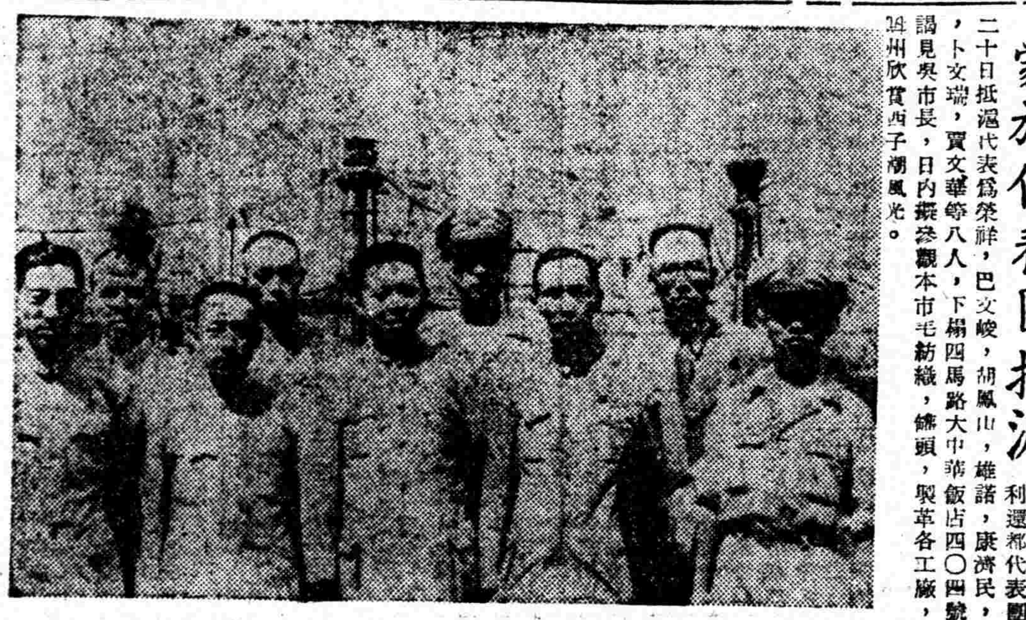

（後排左起）賈文華，榮祥，胡鳳山，任秉鈞，卜文瑞（前排左起）康濟民，張中微，雄諾，巴文峻。圖（中國社攝）

宣司令談治安無虞
必要時將恢復宵禁

共軍企圖發動全面攻勢分區進擾聲中，關於滬市治安問題，記者昨特走訪負責本市治安之宣鐵吾司令據談，本市治安問題，當仍本過去服勤方針及其所規定範圍，努力做去，并無新的部署，蓋渠本人過去經驗，深信不致有其他意外，本市治安當可無虞，惟在必要時期，可能恢復宵禁云。

颱風消滅天氣轉熱
昨九六·一度

琉球島所起之大颱風，因風向變更本市未遭受突擊，僅颱風尾於昨日午前吹抵上海登陸，本市天氣稍受影響，故前日會由炎熱轉入微涼，據悉昨日颱風，業已進抵北緯三六度東經一三〇度在朝西南部之東，初登陸時風力達八級以上，頃已逐漸消失，昨日本市天氣又復轉熱，溫度最高時為下午一時達至九六，一度，最低七六，八度，時在下午五時半至六時，又悉：天時已入深秋，本市將不致再有熱浪襲擊云。

吸毒士兵今槍決

【本報訊】陸軍輜重汽車第十一營上等兵鄭洪鑫，廿九歲，四川人，因在營內吸毒及販毒，被營部扣留，移交警備司令部軍法處審訊完畢，判處死刑，定今日下午四時押解宋公園執行鎗決。

本市當局續建平民村

市公務局前為解除本市房荒起見，特在南市大木橋路興建平民住宅一五四幢，業已全部竣工，該局對平民住宅，僅負設計及建造工程之責。其申請租賃各項手續，則由社會局處理。茲據記者探悉：除南市平民住宅外，當局已計劃在閘北共和新路，另行興建平民住宅一百六十幢，其計劃草案早已擬就，並經市府當局通過，前因經費關係，未能同時進行，現據工務局負責人表示，該項工程短期內，即將動工，此項平民住宅，落成後仍以標售為原則，每幢計三百二十萬元，分三期繳納，借款所得，即繼續在他處建平民住宅，俾稍解除本市房荒問題。

「上海小姐」及各組「皇后」
廿七日舉行加冠
前日捐款共收入二億餘元

上海小姐已於前晚揭曉，昨日午後，蘇北難民救濟協會上海市籌委會，正式備函通知各當選小姐及皇后，並請即日至鴻祥公司，量製禮服，關於加冠典禮，該會亦在積極準備，地點擬假嵩山大戲院，或仍在新仙林舉行，日期約在下星期二據該會籌募組及宣傳組發表，上海小姐組除王韻梅得六五五〇〇票，謝家驊二六四三〇票，劉德明八五〇〇票外，其次有潘芝宣六三七〇〇票，慶雲六四〇〇票，陳燕華六〇〇〇票，高清清五一〇〇票，鄒英新五〇〇票，陳麗華四一〇〇票，黃君晴三六〇〇票，朱良如三三〇〇票，陳宗綱六〇〇票，高維娟五〇〇票，總計上海小姐組選舉票售得一億〇九百七十六萬元，平劇皇后組售得四千八百五十萬元，舞國皇后售得二千三百九十五萬元，歌星皇后售得二千一百萬元，是日門票售出共得一千七百八十八萬元，舞星組管敏莉小姐前日揭曉為二三一五〇票，昨日午後管小姐又至該會繳前日遺繳之五百票，共二三六五〇票，此次選舉之候選人中，不乏眞正捨己救人之精神參加者，該會極表欽佩，聞不日將由該會主委杜月笙，副主委吳開先，親自招待各位小姐茶，藉以表謝忱。

外勤記者聯誼會
園遊大會
今晚在中美飯店舉行

外勤記者聯誼會，今晚假威海衛路中美大飯店舉行園遊大會，以酬答各界捐助福利基金之盛意，園遊會定於七時開始，節目有舞蹈，歌唱，滑稽，技術等，並承各大公司廠商贈送抽籤獎品數百件，憑票根號碼抽籤給獎，屆時並將請上海小姐，平劇皇后，歌星皇后，舞國皇后參加開獎，今日中美飯店並停止營業一天，場地全部借與聯誼會應用，又聞遊會係酬答各界捐助，故在門口並不售票。孩童入場一律購票，另開福利彩場為恤念豫省災民，特慨捐福利彩多瓶，當場舉行義賣，所得款項，悉數匯豫賑災，又中電特派員蒞場攝製影片，藉資留念。

霍亂續有發現
傷寒注射將開始

據防疫委員會發表，四日來經檢查證實霍亂患者，計八月十七日三八人，無死亡。八月十八日三十八人，無死亡。十九日四四人，死三人。二十日患者七人，死二人。連前共計患者四〇五人，死三一三人。霍亂免疫注射，近三日分在滬西，南市各地繼行注射，共注射三八二二八人，連前共計二〇〇七，〇三九人。二十五日起注射傷寒疫苗，冷飲不潔攤販，三日來共取締一一九起，計銷毀水果一七三斤，顏色水一九〇斤，汽水三〇斤，冰淇淋九五斤，刨冰一二麵六斤，酸梅湯九〇斤，三日來在長壽路，長壽路，安遠路，鄭門路等地，清除宿積垃圾，計二三噸，土井消毒，每日消毒土井五四八〇口，消毒水量共五，六三九，四一二介侖，DDT噴射滅蠅隊，近三日在滬東，滬西二區，噴射房間三一二，〇〇〇方尺，公共廁所九所，垃圾堆三八九堆，小便處二〇四處，垃圾桶三八二八五只，污水溝一〇四二〇尺，糞坑八三處。

倔用「舞女大班」
四舞廳被罰

市警察局，為本市各舞廳，僱用之所謂「舞女大班」，或變相之管理員，所有舞女，多受此輩「舞女大班」無人道之剝削蹂躪，乃令飭所屬，徹底肅清「舞女大班」，曾經市警察局行政處課長黃東昇，於日前午夜親往各舞廳查勘，結果因高士滿與新仙林兩舞廳，仍有「舞女大班」，認為陽奉陰違，飭傳該兩舞廳經理胡佩之及顧乃賡，於昨晨到局，由主管官一度申斥後，分別處以罰金，每家五萬元示儆，並諭以後不准再有同樣情事，否則予以吊銷營業執照之處分，據記者探悉：四川北路八六三號海麗舞廳，與四川北路八七八號凱……

印緬影展最後一天
今招待軍警憲

新一軍印緬作戰影展，開幕十一天以來，參觀者不絕，聞已決定於今晚（廿二）九時閉幕，凡持有前贈待之券，而未及參觀者，盼即前往寧波同鄉會會場內領取所贈「緬甸蕩寇志」及特刊，今日并為優待軍警憲起見，特一律免費入場參觀。

來·函·照·登

逕啓者頃閱貴報本月廿一日本埠新聞欄內載有「軍警當局為明瞭市民職業狀況派警員挨戶訪問今日開始」新聞一則與事實不符相應函請查照並予更正為荷此致民國日報上海市警察局啓　八月廿一日

交通受阻
行總停運華北物資
加强華南物資運輸

據行總發表最近一週，各地軍事衝突擴大，戰鬥熾烈，善後救濟工作，困難日增，尤以交通運輸情況最堪憂慮，由於華北方面局勢之惡化，物資難以分配，行總已暫時停止運物資往華北，現隴海鐵路又被切斷，橫貫東西之物資運輸，復不可能，最近一星期，行總由滬運往各地物資數量，較前一星期銳減百分之六十，恰足以反映當前時局之嚴重，及交通情況之惡化。前一星期行總由滬運往外省物資，計一萬四千八百五十三噸，本星期（由本月九日至十六日），突銳減至五千九百十噸，本週之數字，為行總歷週之最小數字，為適應當前時局，行總已令若干貨輪轉開香港，俾能加强華南之內運，此外若干貨輪，備路過上海即直放漢口。茲公佈本月九日至十六日一星期內，行總由滬內運及在滬分配起卸之統計於后：由滬內運五，九一〇，九噸，在滬分配二九四六噸，合計八，八五六，九噸，在滬卸下二八，九五噸，本週內運之物資，就中食類及衣着類佔百分之八十三，弱，計糧食三，一〇七，五噸，衣着類一六八二噸，工業器材二二六，七噸，醫藥器材三一三，八噸，雜項一四，六噸合計為五九一〇，九噸。

教育與體育

白隊被懲停賽 華嚴垂手得錦標 女組今晚愛光對友隊

首屆排球聯賽，甲組白隊對蘇聯之賽，白隊因不滿裁判，中途離場，此事經排球委員會提請市體育會常務理事會討論，常理會昨日下午在市體育館召開八次會議，除商討其他要案外，對此事決議如下：「排球委員會主席張葆奎來函，爲甲組排球白隊與蘇聯對抗，白隊隊員認裁判軟弱，感情衝動，致中途離場，殊失運動精神，應予處停止該隊本季排球聯賽出場，權提請討論案，決議㈠照來函意見通過，㈡參加該隊該次出場比賽之委員應予解聘：

白隊既被黜，已賽成績不計，今日原有甲組白隊對粵剛之戰，當然取消，而華嚴隊乃以四戰四勝，獲得甲組冠軍。

今日乙一組敎業首對粵東，兩隊實力相仿，一旦相遇，劇戰難免，第二場乙二組世界逢大同，兩隊旗鼓相當，屆時交鋒，未卜鹿死誰手。

女組友隊與愛光對壘，友隊麾下，有蔣沙場老將，如李蘊芝，黃明媛，容淑儉等，均爲一時之選，愛光爲愛國女中同學組織在容淑儉悉心指導下，球藝亦稱不弱，日前力克華嚴，尤覺傑出，惟今晚相遇老輩，勝利自然無望，而友隊手下留情，當稍留餘也，茲將今日秩序，女組陣容及甲組戰績分誌如後：

今日秩序

敎業－粵東 乙一 五時卅分 鄒效良

世界－大同 乙二 六時一 劉愈菊虞

友隊－愛光 女組 下午七時 陳賣琳

女組陣容

（友隊）容淑儉，張亦煊，王維珍，黃明媛，劉珍瓊，項毓琳，日吳烈烈，司徒梅，楊文娟，王瓶儀，吳愛蓮，蔣秀瓊。

（愛光）陳光菊，李慕貞，薛令球，龍碧霞，季學賢，胡桂芳，徐吟菊，朱綺芬，王沁靜。

甲組戰績

隊名	賽	勝	負	名次
華嚴	四	四	〇	冠軍
粵剛	四	三	一	亞軍
蘇聯	四	二	二	第三
精武	四	一	三	第四
[illegible]	四	〇	四	殿軍

小型足球甲組賽 週末中央抗雷隊

小型足球聯賽，業已晉達重要階段，丙組總決初賽，日昨全部完畢，總決複賽，本週六起開始，乙組總決初賽，週末起舉行，甲組週六僅一場，中央對雷隊，茲將本週全部秩序誌後：

廿四日（星期六）

膠州公園

鐵路－眞如 五時正

中央－雷隊 六時正

廿五日（星期日）

膠州公園

鐵隊－建聯 八時正

三五－中國 九時正

尙武－無畏 十時正

一印－斯高 十一時

網球羽毛球委員會 今日開會

市體育協會網球委員會，爲商討公開草網號賽進行及編排男高草打複賽秩序，定今日下午五時，假靜安大樓三一一室，召開委員會議。

體協羽毛球委員會，爲籌備羽毛球聯賽事宜，定今日下午五時，假陝西南路市體育館會議室，召開第三次委員會議，屆時希各委員，準時出席。

乒乓友誼賽 滬星鬥西聯

滬星乒乓隊，爲準備出征美國起見，定今日下午五時，在四川路青年會，與西聯隊作國際性之友誼對抗賽，不售門票，歡迎參觀。

按西聯隊係印度隊主將周太所組織麾下有美，英，蘇聯，猶太及印度等國籍之旅滬乒乓好手，實力堅强，至滬星隊，新膺聯賽一部冠軍，士馬精强，如薛緒初，王友信，傅其芳等，均係滬上負有盛譽之健將，今戰西聯，必能予以迎頭痛擊也，茲錄滬星陣容如後：

陳蕘康（領隊），陸漢俊（隊長），薛緒初，王友信，傅其芳，王昌厚，李宗沛，黃志鈞，薛信初。

小型球友誼賽 鐵路今戰頤中

頤中小型球隊，力求邁上，不斷與强隊作友誼賽，該隊A，B，兩隊，於今日下午五時起，應鐵路A，B，隊之挑戰，作友誼賽於紐琴中學球場，屆時必有可觀。

頤中盃小型球 本週秩序公佈

頤中烟草公司同人體育會主辦之第一屆頤中盃小型足球賽，業於上週揭幕，舉行表演賽，至各組聯賽，本週六起開始，本期共廿六場，分別在頤中，東昌兩球場比賽，全部秩序誌次：

星期六（廿四日）頤中球場

棉友－鐘聯（烟四）二時正

數聯－五星（中一）三時正

鐵山－有爲（中四）四時正

蘇隊－怡青（中三）五時正

東昌球場

正隊－自立（烟四）二時正

梅友－邑友（中二）三時正

新勝－和聲隊甲（頤二）四時正

健利－世鐘（中三）五時正

星期日（廿五日）頤中球場

梅友－青光（烟二）八時正

欽華－茂星（烟一）九時正

健划－華芒（中六）十時正

遠東－新雷（中三）十一時

健青－惠聯（烟三）一時正

連隊－首善（烟五）二時正

塘裝乙－其星（中一）三時正

青聯－震亞（頤一）四時正

藍白－綠梁（頤二）五時正

東昌球場

幼鳳－東青（烟二）八時正

滬青－救火會（烟一）九時正

建心－人人（中五）十時正

聯傑－南草塘（中四）十一時

健友－利華（烟五）一時正

非浦乙－知行（烟三）二時正

非浦甲－青聯少（中六）三時正

青華－培民（中五）四時正

東昌－國際（頤一）五時正

王寶懷警告逃妻王姚氏啓事

緣汝於本年八月十一日竊取衣飾現鈔未告潛逃顯受奸人唆使除報請主管機關從究外茲特登報警告限汝於七日內攜物回歸倘可不咎已往否則依法訴究也特此警告如上

大夏大學 重建大禮堂

【本報訊】本市中山路大夏大學，自復員以來，各項措施，積極推進，惟因校舍受戰火所燬甚鉅，原有之科學館，體育館，大禮堂，學生宿舍等，損燬達一半以上。聞該校將籌款分期重建，本年夏季先建足可容二千人左右之大禮堂一座，並可兼作體育娛樂話劇等活動之用，現已開標即日動工云。

技訓班招攷 報攷踴躍

本市對於公用事業技術人才至感缺乏，際此建設新中國時期對上項人才，尤爲需殷，市公用局有鑒於此，特與上海電力公司電話公司商洽，合辦技術人員訓練班，專以各大學電機化工畢業生爲對象，並爲積極造就優秀人才起見，於訓練及實習期間，薪工照相等之員工待遇發給，今後且觀工作成績而予遞升，據悉投考訓練班之學生，經市公用局審查後，計投考電力公司一百五十人，將錄取電氣科三名，機械科三名，報名參加投考電話公司者計有七十人，將錄取十人，考期爲五天，經考試錄取後，再須經嚴格口試，以示鄭重，錄取名單將在下星期內公佈云。

市商會社會童軍團 將招募第十一屆團員

市商會社會童軍，成立以來，已十九年，於茲尤於抗戰期間，協助政府軍隊，民衆及救護工作，殊多成績，曾得主席嘉獎，而因公殉難者亦頗衆，此次社會該童團第十一屆招募團員資格，規定爲職業青年名額暫二百名，訓練爲期三月，施教各種應有課程，惟最主要者，爲人格訓練。

大同附中與律師公會 房屋糾紛難解決

本市黃陂南路舊貝勒路五七二號鄉骨三層大廈，爲上海市律師公會自建會所，建築尚未工竣，即遭日寇侵滬，工程被迫停頓，國軍西撤，陷區學校，紛遷租界，該會所即由大同大學承租，布作校舍，抗戰勝利，該會復員辦公，即於去秋通知大同附中迅速遷讓，收回自用，閱雙方於本年一月，在上海市房屋租賃管理委員會成立調解，大同附中要求於本年七月底以前遷讓，現期限屆滿，該校迄未遷移，數度洽商，毫無結果，據聞大同附中南市舊校，大致已修葺完竣，新閘路尙有自建大廈，遷移實無困難，茲律師公會以會員衆多，會務日繁，今堅欲收回會所，以積極推進會務，聞已呈請有關機關執行。

又訊：此事已由該校董事長吳稚暉，請潘公展，吳開先兩氏出爲調處，據潘氏表示，大同南市舊址，大部毀壞，倖存者僅三幢，實不敷應用。

民立中學 校友登記

威海衛路四一四號民立中學開辦達四十餘年，歷屆畢業校友，不下萬人，事變後，鮮通音訊，刻以河山光復，夙夜召集已開始辦理登記，聞民立校友連日向母校登記者異常踴躍云。

教部調整 研究補助費

【南京廿一日電】教部對於教授研究補助費，頃又予以調整，規定自七月起大學教授每人每月補助五萬元，副教授四萬元，講師三萬元，助教二萬元。

武大學生 行總允救濟

【中時社漢口二十一日電】武漢大學東北，華北，蘇北籍學生約四十人，以原籍爲共黨割據，遍遭烽火，又連天，家庭不能接濟，每月僅能靠貸金八千七百五十元，生活困苦異常，學校當局據情，向行總鄂分署請求救濟，該分署已允爲考慮救濟。

青幹畢業學生 即將派台工作

三民主義青年團中央幹部學校首屆畢業生四百餘人，業經該校分別介紹工作，並已分批離渝赴東北，西北，京滬，台灣等工作地點，其中派往台灣工作者計一百卅名，於本月十日離渝啓程不日即將來滬，候輪去台，據該校先行來滬學生稱：留滬候輪期間膳宿問題均已接洽妥當，並定宿舍於海格路四五四號青年館云。

青年軍大學補習班 下月初擧行畢業禮 蔣經國擬飛渝主持

【中時社重慶二十一日電】復興關青年軍第一屆大學補習班，定於本月二十五日起考試，九月一日擧行畢業典禮，各學員已由敎部會同青年軍復員管理處核准，分發各大學就讀，聞蔣經國將飛渝主持該班畢業典禮云。

美生德大學 贈梁小初學位

【本報訊】中華基督教青年會全國協會總幹事部，於廿六日（星期一）下午五時半，假八仙橋青年會，代表美國生德大學，贈予梁小初氏名譽法學博士學位。

教局計劃增設 民校六十所

教育局社會教育處，於八月初會計劃於九月底之前，增設民衆學校一五〇所，以普及成人教育，頃悉該處已決定在八月底之前先完成六十所云。

小教進修組學友會

本市小學教師聯合進修會，主辦之四屆進修班，即將修業結束，故小敎同仁，近正積極籌備各屆進修班學友會組織事宜，擬在進修班結束以後，以敎學交會作爲同仁聯絡與切磋之機構云。

川私校維持艱難 盼當局救濟

【中時社重慶二十一日電】物價不斷高漲中，公務員待遇尙有調整機會，惟各私校敎員之待遇，因學費不能隨便增收，待遇之不能隨時調整，形成私立學校嚴重的生存問題，中學校長聯誼會，曾數度會商，請求政府予以救濟。據該會負責人談：私立中學艱困之主因，爲各地物價與收費及學生家長擔負之比例，大形懸殊，（一）目前川米一石，價值一萬五，華中七萬，華北十二萬，川米價爲戰前一千二百倍，華中五千倍，華北一萬倍，華中每石米等於陰丹布一疋，華北等於二疋，四川米十石始等於一疋，（二）華中各校之學食費，約三十五萬，等於米五石，華北三十五萬，等於米三石，四川學食費十萬以上，等於米十餘石，（三）各地補助私校員之經費，計南京補助私立學校情形，七十億元以上，華北補助每校經費，百分之三十，華南廣州每學生每月津貼一萬元，（四）華北華中學生家長多業工商業，四川學生家長，多依土地爲生。若政府不予補助，私立學校之生存，即成爲極大嚴重問題。

優待蒙難遺族 各校允免費

上海市抗戰蒙難同志會，爲謀救濟會員子弟失學起見，除辦蒙難同志獎學金，及殉難烈士子弟教育貸金外，特函請教育局予以優先錄取，此外復分函本市各私立中小學，請求捐助免費學額。據悉：各校當局，對此抗戰期間，與敵僞奮鬥忠貞不屈之蒙難同志，莫不深表同情，烈士子弟之失學，已先後接到南洋模範，正行，樂華，新華，光夏等校復函，允捐助免費學額五十餘名，其他各校，亦將有熱烈響應，凡殉難烈士遺族，欲享受此項免費權利者，及其子弟，可於即日起，至該會敎育組登記洽辦。

光中中學招生

（年級）初中一二三年級 （考期）八月卅一日 （校址）中正北二路（舊卡德路）四一弄五〇號 （報名）即日起 （寄宿）男女兼收

王鳳城律師代表楊復興機器製造廠爲買受南京珠江路二〇三號二〇五號二〇七號二〇九號二一一號二一三號二一五號門牌基地徵詢公告

茲據上開當事人代表來所委稱本廠茲憑中向徐朗西君買受坐落南京珠江路二〇三號二〇五號二〇七號二〇九號二一一號二一三號二一五號門牌全部基地總計面積二畝零五厘九毫九絲業經訂立草約給付一部價金如有人對於上開地產主張任何權利者限於本月廿三日以前檢同證件到所書面聲明異議否則屆期即當成立正式買賣契約任何人不得再有主張委請貴律師代爲登報公開徵詢以昭鄭重等情前來合代公告如上 事務所南京華僑路口中山路一五八號

馬君碩律師代表葉常青啓事

據上開當事人聲稱「前向新新實業地產公司承租中華路六十二號至六十四號房屋二幢現已於本年六月底向該公司退租自七月一日起該屋概與本人無涉茲爲鄭重起見特請貴律師代表登報聲明」等語據此合代啓事如上 事務所南京路慈淑大樓五〇六號電話九四五六七

胡遠騰律師代表陳桂根之子陳茂森警告潘桂英啓事

茲據陳桂根君率子陳茂森來所委稱桂根前爲子茂森憑媒陳坤玉爲領養潘瑞泰之女潘桂英爲養媳奈不安於室於本年五月十日回母家近聞又由母家於八月八日出走不知下落爲特委請貴律師代表登報警告限其於一星期內回家安居否則即此永遠脫離婚姻關係所有婚帖一律作廢嗣後男婚女嫁各聽自由不得再行干涉潘桂英在外一切行爲概不負責各等語前來據此合代警告如上即希查照爲要

事務所 中正東路中匯大樓三二八號 電話 八六四二七

蔣正義 王玉蓮 啓事

我倆於八月十四日雙方因發生誤會以致情感破裂脫離夫婦關係現經親友從中解勸互相諒解倆願和好如初前登報及筆據概作無效特此聲明

環球酒業公司緊要啓事

敝公司經理沈桂成朱錦雯劉叔仁三君內另有高就業已再三辭職無法挽留茲特聘請胡伯圭劉叔仁李佑才孫敏之彭熙陳濤廉六君共同繼續負責自後所有一切營業往來及各項手續概由胡劉李三君蓋印爲憑以前所發客戶棧單及銀錢往來擔保等項統請於登報日起至本月底截止駕臨敝公司更換新棧單登記核對以清手續而免糾紛否則概不生效特此鄭重聲明

環球酒業公司謹啓 地址 上海太平橋順昌路二二一至三號 電話 八〇二九一號

協豐昌紙號虞和雲通告各界啓事

查本市福建南路二一四號樓下舖面房屋內出租大小號租得一間懸有協豐昌紙號招牌正在籌備營業期間內不料同居公大號忽告倒閉清理將前後門關鎖顯係妨害本人使用權利除報警求理外如有任何人再事侵害上開房屋權利時決依法訴究不貸特此通告

經濟

匯率調整 物價波動聲中 吳市長召各業談話 米蔬油餅價格漸趨穩定

自政府調整匯率後，本市各項物價，頗有波動，吳市長至爲重視，對於主要日用品提高價格，因與市民日常生活關係密切，尤爲關懷，除一再向工商界剴切解釋政府調整匯率之目的外，期望各廠商體會政府之意旨，凡與匯率無關之日用品，不應漲價。

米糧 關於米糧價格，各米號遵照審議決定之米價，照常應市。二十日南北市場申請配給食米達三萬餘包之多，純係試探政府食米儲備是否充足，當即如數配給，因本市存米充沛，政府自可無限制供應。當日下午，米商請略退還配給之食米，可見市場需要之數，政府經常供應，絕無問題。現由社會局經常派員密查米市場之情形，倘有違價出售情事，一經查實，定予嚴懲不貸。

蔬菜 關於蔬菜等價格，近三日來，亦有上漲趨勢。吳市長於前昨兩日會召見蔬菜行商業同業公會理事長張守仁，蔬菜行商業同業公會理事姜文煥，蔬菜地貨運銷聯營商場籌備主任沈企超等到市府談話，剴切告以蔬菜爲市民日常必需品，不應隨便漲價，蔬菜行商同業公會如有困難情形，准隨時面陳，或以書面呈請，政府自當盡力代爲解決，務使蔬菜價格穩定，不受其他貨源側之影響。

油餅 關於雜糧油餅價格，自本月十九日調整外匯匯率後，頗有波動，以豆油一項而言，在本月十九日以前，每擔售價係七萬四千元，二十日漲至每擔八萬二千元，是日價格略回，每擔售價八萬八千元。二十一日豆油價格漸趨穩定，吳市長特於昨日（二十一日）上午，在市府召見上海市雜糧油餅零售商業同業公會理事長張超，雜糧油餅商業同業公會理事長傅昌裕，到市府談話，當告以雜糧油餅價格趨漲，絕不合理，囑由該同業公會負責人立即召集同業會議務須回復調整匯率以前之價格。經雜糧油餅商業同業公會理事長傅昌裕等鄭重表示，定當遵照市長指示，敦勸同業遵照辦理。惟請受中國植物油料廠供給之菲油商，亦應加入同業工會，吳市長准該工會以書面呈請，候當府酌奪辦理。

糧審會決議 米價照舊 越米七萬五千噸將於下週內到滬

糧價審議會於昨日下午三時召開第卅一次例會，到社會局吉明齋，糧食部上海總倉庫趙行潔，市商會錢興中，米號業代表張錫潮，楊久慈等，由吉明齋主席，經商討結果，以本市米價已趨平定，故白米議價，仍照前審定者，不予變更。社會局糧政科長吉明齋，昨日會偕同本市米商多人，至各倉庫視察，現各倉庫壩如山積，總計在八十萬包左右，本市米源，絕對不成問題。

又據吉科長語記者稱：下週內將有西貢米七萬五千噸計七十五萬包來滬，此外尙有巴西米二萬五千噸，計二十五萬包，短期內亦可來滬，不出二十天，本市洋米可到一百萬包，米價趨小，自可預卜。

防止影響糧價 粉麥貸款緩辦

前經四聯總處三一一次理事會通過之三百億元粉麥貸款，并由交通銀行負責集合滬商業行莊舉辦第四區蘇浙皖三省麥貸銀團，關於今後工作進展如何，昨經中央社記者叩詢糧食部部長徐堪，據稱，此項計劃，本擬付諸實施，旋經宋院長在滬指示，爲防止影響糧價，刺激民生起見，已核示從緩施行云。

徐堪談糧食公賣 京滬將首先實行

糧食部長徐堪，日前奉宋院長電召，來滬妥商調整匯率後抑平糧價有關事項，徐氏於昨日午前在糧政部駐滬辦公處召見中國糧食公司總經理江漢鑑，就採購國內外糧食事項，有所商討，徐氏現方積極籌劃，實行糧食公賣，預計秋收以後，京滬兩地即將首先實行糧食公賣，以徹底解決食糧問題云。

大量生油運到 本市油價趨穩

昨日本市食油因市需甚殷較前日略見升高，生菜油價七萬二千五百元，繼續配出生油一百桶，市價得以穩定，又昨日招商局海濟號自靑島運滬大量生油，其中一千担爲中植廠所有，其餘七千餘擔則屬諸中食公司，頃正辦理報關手續中，今日可望起貨，供應市銷食油來源，今後漸暢，價格當可趨穩云。

直接稅局 決定三項措施 扶植工商穩定物價

中央自發表調整匯率穩定物價消息後，本市各界紛紛響應研究是項政策之實施。記者特於昨日往訪本市直接稅局長時壽彭氏，叩詢意見，當承發表談話，謂政府對調整匯率，扶植工商業發展，乃爲既定政策。且直接稅與工商發展息息相關，培養稅源，尤須本固枝榮。本人稔悉調整匯率政策實施，立即決定三項措施，一，本稅之查徵，絕不報征課原保力求公平合理，絕不容稍參苛擾，即調査人員工作態度，嚴飭必取溫和誠懇，對商號親愛和藹，善作解釋，期以本稅立場，克盡維護之職。二，嚴防投機取巧，從中抬高物價，此次匯率放長，一般不法商人，難免乘機興風作浪，本局已密飭注意，並將依照稅法，作有效制止。三，本市近來攤販林立，影響正當商店行號營業頗鉅，本局早在計劃，擬加取締。現在市府已決定措施，本局已嚴令各區辦事處查征所根據稅法，切實注意辦理。總之，本人當以直接稅立場，作有效之維護工商業發展，期使本市物價穩定之境云云。

海關奉令增收 各項本口雜費

江海關稅務司頃奉政府命令，自即日起將所收各項進口手續費及特別查驗等費，按照現行數額四十倍徵收，又關於所收各項本口雜費，一律按戰前數額一千倍徵收云。

厚成等六家商店 私售黑市食糖 經社局查明後吊銷登記證 十一期配糖辦理登記手續

最近社會局每星期配售之台糖，自第六期起配量迭有增加，昨日起業辦理第十一期配糖登記手續，但食糖黑市仍複猖獗，顯有不肖奸商利用配糖私行黑市交易，據悉，該局連日分區幹員四出密查，茲經査得厚成（嘉興街廿五號）忠興（泗涇路十六號）康樂（黃河路二七二號）匯豐（裹馬路棉陽里七號）天明（露香園路吉安里四號）光泰（光啓路富美里三號）均有私售暗市情事，該局經予嚴實後，立即吊銷其商業登記證，一面仍繼續派員密查，以期澈底廓清食糖黑市，又據該局負責人聲稱：此次處分商屬從輕發落，嗣後如再發現前項情事，當予以更嚴厲處分，並盼市民隨時協助該局取締黑市云。

行情表

八月廿一日 單位法幣元

▼金銀

品名	價格
赤金晨開	[illegible]
最高	[illegible]
最低	[illegible]
午後價	[illegible]
飾金	[illegible]
紋銀	[illegible]

▼利率

品名	價格
中央銀行利息掛牌	六角
重貼現（千元）	五角
拆款日拆（千元）	四角
錢業公會拆息掛牌	[illegible]
暗息（每元）	一角五分

▼外匯

品名	價格
中央銀行外匯掛牌 美匯（進）	三·三〇〇
（出）	三·三五〇

▼外幣

品名	價格
美票開盤	[illegible]
最高	[illegible]
最低	[illegible]
價後	[illegible]
午後	[illegible]
港票三〇年	[illegible]
港票三六年	[illegible]
港票三七年	[illegible]

▼公債

品名	價格
統甲	[illegible]
統乙	[illegible]
統丙開市	[illegible]
最高	[illegible]
最低	[illegible]
最後	[illegible]
統丁	[illegible]
統戊	[illegible]

▼華股

品名	價格
永安公司	[illegible]
永安紗廠	[illegible]
美亞綢廠	[illegible]
景福	[illegible]
勤興	[illegible]
新光	[illegible]
新亞	[illegible]
中法	[illegible]
信和	[illegible]
中華書局	[illegible]
大中華火柴	[illegible]
內衣	[illegible]
中紡	[illegible]
商務印書館	[illegible]
世界書局	[illegible]

▼外股

品名	價格
怡和紗廠	[illegible]
業廣	[illegible]
英聯	[illegible]
會德豐	[illegible]
怡啤	[illegible]
[illegible]	[illegible]

▼米糧

品名	價格
南橋新粳	[illegible]
葉榭又	[illegible]
無錫中破	[illegible]
崑山又	[illegible]
南港早稻	[illegible]
又新洋尖	[illegible]
又新埠尖	[illegible]
蚌埠陳又	[illegible]
巴西白更	[illegible]
二號西貢	[illegible]
蕪湖白尖	[illegible]
溧陽白元	[illegible]

▼食油

品名	價格
青島生油	[illegible]
又簍	[illegible]
又淨	[illegible]
又桶	[illegible]
新桶又	[illegible]
大昌新又	[illegible]
開封菜油	[illegible]
長德又	[illegible]
順餘又	[illegible]
大德豆油	[illegible]
又有又	[illegible]
大連又	[illegible]
常州又	[illegible]
昆山又	[illegible]
天津又	[illegible]
小車菜油	[illegible]

▼雜糧

品名	價格
關封黃豆	[illegible]
徐州又	[illegible]
南京又	[illegible]
常州牛皮青	[illegible]
又牛皮黃	[illegible]
紹興梅青	[illegible]
臨口又	[illegible]
蚌埠又	[illegible]
陝石揀青	[illegible]
嘉定白豔	[illegible]
崇明沙赤	[illegible]
又沙黃	[illegible]
又沙豔	[illegible]
無錫白麥	[illegible]
蘇州又	[illegible]
南京又	[illegible]
無錫小麥	[illegible]
常熟又	[illegible]
蘇州又	[illegible]
崑山又	[illegible]
南京又	[illegible]
鎮江又	[illegible]
浦鎮又	[illegible]
雙鳳又	[illegible]
青島生仁	[illegible]
開封又	[illegible]
揚州白蔴	[illegible]
惠山餅	[illegible]
肥字餅	[illegible]
仁記餅	[illegible]

▼燃料

品名	價格
陽泉焦作（噸）	[illegible]
烟煤提塊	[illegible]
烟煤篩塊	[illegible]
白煤小子	[illegible]
白煤屑	[illegible]
上等烟煤屑	[illegible]
普通烟煤屑	[illegible]
煤球（高貨）	[illegible]
煤球（中貨）	[illegible]
煤球（次貨）	[illegible]
蒲包炭（担）	[illegible]
葦炭	[illegible]
松柴	[illegible]
蘆栗	[illegible]
雜柴	[illegible]

▼日用品

品名	價格
光華家用皂	[illegible]
固本肥皂	[illegible]
衛刀	[illegible]
黃錢茂百塊	[illegible]

▼棉布

品名	價格
十二磅ABC細布	[illegible]
美亭士林	[illegible]
鵝鷄士林	[illegible]
桃花友士林	[illegible]
紅歌女士林	[illegible]
紅歌女士林	[illegible]
190交通圖士林	[illegible]
190金九鼎士林	[illegible]
190紫華夢士林	[illegible]
190鑼漢圖士林	[illegible]
190時裝圖士林	[illegible]
190新家庭士林	[illegible]
60鑼漢圖安安藍	[illegible]
時裝圖標準布	[illegible]
白鷄花布	[illegible]
16磅榮豐粗布	[illegible]
大陸元細布	[illegible]
12磅天馬細布	[illegible]
藍鳳細布	[illegible]
神龍細布	[illegible]
龍頭細布	[illegible]
五福細布	[illegible]
彩球細布	[illegible]
霸王藍布	[illegible]
星星藍布	[illegible]
勝利藍布	[illegible]
飛美人航空藍布	[illegible]
一〇三六漂布	[illegible]
馬球漂布	[illegible]
一定如意漂布	[illegible]
金九鼎清水漂布	[illegible]
大明襯衫府綢	[illegible]
雙魚白府綢	[illegible]
雙飛蝶襯衫府綢	[illegible]

▼棉紗

品名	價格
四二支藍鳳	[illegible]
四二支水月	[illegible]
四二支藍鳳單股	[illegible]
三二支豐年	[illegible]
二〇支特雙馬	[illegible]
二〇支特大發	[illegible]
二〇支特金城	[illegible]
一〇支特金鷄	[illegible]
二〇支金橋	[illegible]
二〇支立馬	[illegible]
二〇支藍鳳	[illegible]
二〇支雙年	[illegible]
二〇支寶光	[illegible]
二〇支好做	[illegible]
二〇支新醒獅	[illegible]

▼呢絨

品名	價格
寶豐201直貢呢	[illegible]
寶豐301華達呢	[illegible]
寶豐101厚嗶嘰	[illegible]
寶豐派力斯	[illegible]
華綸301直貢呢	[illegible]
怡和211嗶嘰呢	[illegible]
怡和127羽綾呢	[illegible]
怡和174凡力丁	[illegible]
利興派力斯	[illegible]
華貨墨爾登	[illegible]

▼桐油

品名	價格
西洪油	[illegible]
尼度白油（担）	[illegible]

▼棉花

品名	價格
美棉近期	[illegible]
新花遠期	[illegible]
米特林現貨	[illegible]
紐約棉花（美金）	[illegible]

▼廠絲

品名	價格
高勻度絲	[illegible]
普通五担	[illegible]
普通另担	[illegible]
千經五担	[illegible]
千經另担	[illegible]

▼人絲

品名	價格
一二〇號天橋現貨	[illegible]
一五〇號金環星	[illegible]
一二〇號金三馬	[illegible]
一五〇號金三馬	[illegible]
一二〇號銀鳥牛光	[illegible]
七五號金鷄半光	[illegible]
一二〇號銀鳥	[illegible]

▼棉織品

品名	價格
ADA60府綢襯衫	[illegible]
ABC雨衣	[illegible]
三地地新條府綢襯衫	[illegible]
地地絲光廠布香港衫	[illegible]
840菊花汗衫	[illegible]
970鶏牌汗衫（打）	[illegible]
640又	[illegible]
延壽棉毛衫	[illegible]
水晶棉毛衫	[illegible]
童牛棉毛衫	[illegible]
五和衛生衫	[illegible]
鵝牌衛生衫	[illegible]
大發毛巾	[illegible]
138雙手西湖毛巾	[illegible]
120雙手美花毛巾	[illegible]
83雙手牌毛巾	[illegible]
303玉兎彩格毛巾	[illegible]
83玉兎牌毛巾	[illegible]
83玉兎牌美花毛巾	[illegible]
130又	[illegible]
大發被單	[illegible]
大發彩花被單	[illegible]
28支紅菊被單	[illegible]
28支斑馬被單	[illegible]
28支延壽被單	[illegible]

▼綢緞

品名	價格
天章標準被面（每百）	[illegible]
公益多福被面（每百）	[illegible]
美亞被面（棧單）每百	[illegible]
美亞被面（現貨）每百	[illegible]
杭州織錦緞（每件）	[illegible]
上海貨織錦緞（每件）	[illegible]
大誠格子碧縐（每碼）	[illegible]
華維綢（每碼）	[illegible]
協興鮮黑白縐（每碼）	[illegible]
協興鮮40寸縐緞（每碼）	[illegible]
加重大偉呢（每碼）	[illegible]
大偉呢（每碼）	[illegible]
天香綢（每碼）	[illegible]
採芝綾（每碼）	[illegible]
人絲華絲葛（每碼）	[illegible]
雙林軟緞（每碼）	[illegible]
八錢國華綢	[illegible]
七錢麗華綢	[illegible]
六錢綾錦綢	[illegible]
杭羅紡（每兩）	[illegible]
冲杭紡（每兩）	[illegible]
電力紡（每疋）	[illegible]
鋼扣紡（每疋）	[illegible]
80碼標準洋紡（每疋）	[illegible]
普通洋紡（每疋）	[illegible]
光明緞（每碼）	[illegible]
無光紡	[illegible]

▼染料

品名	價格
三星D字灰	[illegible]
天官醬	[illegible]
染圖凍黃	[illegible]
雙象靑蓮	[illegible]
多寶靑蓮	[illegible]
多寶醬	[illegible]
大橋硃	[illegible]
獅球硃	[illegible]
鷄牌紅光元	[illegible]
鷄牌靑蓮	[illegible]
NLA硫化元	[illegible]
BX硫化元	[illegible]
BC硫化元	[illegible]
約魚硫化元	[illegible]
老雙獅元	[illegible]

▼食糖

品名	價格
20台灣中砂	[illegible]
本廠棉白	[illegible]
3545車白	[illegible]
本車赤	[illegible]
興化高	[illegible]
本廠冰	[illegible]
漳刀青	[illegible]
台灣冰（高）	[illegible]
綿糖冰（高）	[illegible]

▼食鹽

品名	價格
淮鹽	[illegible]
南匯鹽	[illegible]
姚鹽	[illegible]

▼西藥

品名	價格
克利西佛	[illegible]
加當片	[illegible]
阿司匹林	[illegible]
阿拉伯膠	[illegible]
凡拉蒙	[illegible]
消治龍	[illegible]
消治龍針	[illegible]
維他賜保命	[illegible]
好力生	[illegible]
沃古林眼藥水	[illegible]
黑獅〇〇六	[illegible]
淡獅〇〇六	[illegible]
萬金油	[illegible]
頭痛粉	[illegible]
八卦丹	[illegible]
雙桃牌	[illegible]
糖精	[illegible]
麒麟菜	[illegible]
克寧奶粉	[illegible]
九一四	[illegible]
科發藥水	[illegible]
雙魚肝油	[illegible]
九九	[illegible]
配尼西林	[illegible]

▼南北貨

品名	價格
南棗王	[illegible]
紅棗王	[illegible]
黑棗王	[illegible]
[illegible]	[illegible]

▼茶葉

品名	價格
陳針眉	[illegible]
平水新龍井	[illegible]
陳珍眉	[illegible]
台灣細項紅	[illegible]
紅茶蕊	[illegible]

▼工業原料

品名	價格
獅馬元	[illegible]
飛輪雪青	[illegible]
美保險粉	[illegible]
硫化鹼	[illegible]
漂白粉	[illegible]
漂粉精	[illegible]
美燒鹼	[illegible]
月牌純鹼	[illegible]

昨日商情概述

恰赤徘徊不振

恰赤徘徊不振，益實行暗中仍在控制拋壓，昨日開有實出千餘條，致人心疲軟，銀根尙在步緊中，晨開曰二一八萬略盤升至二一九萬，後中行配出五七條價二一六萬，黑市抑低至二一三萬，終因逢低股戶有進，價復回至二一七萬。下午買戶小有，市勢趨堅二萬元，以二一九萬元有交易。

美鈔起伏微細

外幣美匯掛三三五〇元，美鈔因黃金疲，市勢亦起伏殊微，晨開三四〇〇元，進口商稍有收吸，一度略呈堅化，低價見三三五〇元，午後三四〇〇元港幣多頭供戶不弱，稍挫十元。

公債市勢盤旋

統一公債暗市均在小範圍內盤旋，先跌後回，初在浮戶吐售中勢趨平疲，嗣以見低補吸稍有，價告徽回，丙種高達一〇三〇，低見八八〇元，收市一〇〇〇元比前市軋小，甲乙種小三十元，丁戊種尙呈穩堅。

華股由平轉挺

華股隔日拋售均多，昨市由平轉挺，閘廣帮及證券帮補吸頗有，行情盤旋穩秀。永紗低見六三〇元，後即挺至六七〇元，美亞升至三八五〇元，景福新光勤興起伏于廿卅元間，終各趨升五

外股榮多辱少

外股以華股轉見秀色，人心堅定，買意見活，榮辱互見，怡紗升一〇〇元，英聯升五〇〇元，會德豐挺三〇〇元，航業升八〇元，業廣軋平，紙業，鋼業，怡和在吐售中，各見稍擡。

絲市漲跌互見

廠絲自外匯匯率調整後，市勢轉堅，昨日做開熱鬧，惟各檔貨市價鮮有振作，人造絲堅疲不一，一二〇天橋現貨挫小一萬元，綢緞堅挺，被面尤俏，碧縐以時屆秋令，實銷清淡，市呈呆定局面。

肥皂堅洋燭平

日用品市況，肥皂堅秀不拔，各檔貨平均上升一千五百元左右，火柴高貨美麗鳳凰之貨無市，其他稍見生氣。洋燭客號及鄉莊稍均觀望不前，去化滯呆，執貨者雖圖掙扎，結果原盤未更。

紗布均呈穩堅

現紗市況在外匯提高聲中，人心大多向上，昨市交易尙稱熱鬧，但實際需要並不殷旺，而紡建售價抑平，四十二支水月開一九〇萬，二十支寶光開二五萬，惟以場上供求均依當局限價發表，開場外喊價俱告縣跳，二十支雙馬現貨有一五四萬之譜，廠單一四八萬，棉布門莊客銷去化式微，然因紗價暗市在升，各檔貨亦多穩堅。

米市欲掙乏力

食米市況在當局嚴格監管之下，市勢欲掙乏力，昨日做開交易式微，多數僅有開價，未有成交。北市場白元高貨升二千元，南市場高白粳升二千元，其餘原盤未更，昨日南北市場客貨登記暨社會局拋售，總達三萬二千四百八十二石二斗，內計北市場一三二〇石又一千包，南市場一六七四石七斗，社會局拋售三萬二千五百九十包。

各地通訊

瀋陽市設施完備恢復迅速的一個文化機構　遼寧省立圖書館

坐落在城內軍署街，舊省政府的遼寧省立圖書館，從本年七月一日開館以來，到現在雖然僅有月餘的時間，知已爲各方所注意了，原因是在本市各種文化設施，急謀復興的當中，該館是比較設施完備恢復迅速的一個，當記者第一次參觀該館的時際，正是鳩工修理館址，積極蒐集圖書的作着準備工作，迄開館的日期，時間很短，便粗具規模，很出人意想之外。從八月一日起，該館又開闢了圖書閱覽室，將原有的閱覽室改爲閱報室，足見閱覽人數的增加，而日趨發展之勢。

昨日記者特往該館參觀，將臨近大門，首先看到幾個寫在門牆上的明顯標語『圖書館是知識的寶庫』『養成讀書看報的好習慣』『提高公民教育的文化水準』，立刻給人一個求知的刺激，走進大門，院內清潔幽靜，足以影響人們，把一些雜念滌清，兩旁是兩個閱覽室，西邊閱圖書，室內坐滿了閱覽的人，有學生，軍人，公務員，婦女，他們都在聚精會神的閱讀着，秩序良好，一點擾亂的聲音沒有，走入正樓的當中，是即將開設的中山堂，廣闊的場所，至少能容千人，據該館表示，準備作省教育廳及臨大合辦的講演會用，另外還可以在此作紀念週和其他種種集會。

該館館長，由教育廳卞廳長兼任，當時主持全館事務的是郝主任，郝主任畢業於東北大學文學系，歷任圖書館工作多年，很熟練於職務，並且辦事極負責任，全館事務在他精心的關劃中，都完成了預期的成果，在該館的計劃中，除去現在已經開放的兩個閱覽室外，還有要繼續在東西兩樓上，設置研究室，以便於閱者集中精神，致力於某種學術的研究，開闢特別閱覽室，以供社會上高級人士，得以隨時入覽，爲一般閱者設有普通閱覽室，另外有學生閱覽室及兒童閱覽室。

該館成立於本年五月一日，創設之始，一切設備及圖書，均付闕如，經過三個月的籌備，現在都有了相當的數量，每項備品，已敷應用，收藏書籍，已達六萬册之多，中文書佔三分之一，其餘爲日文，率皆收買及獻納於日僑之手，省教育廳撥給該館之主要目標，爲學校學生，其次及於一般民衆。

以當前瀋市文化之貧困狀況，各大中學校學生，多感課外讀物及參考書籍缺乏的當中，該館如能積極擴展業務，頗足以當此重任，不過在該館已經表示於短期中，可能實現全部計劃，我們尙希望能加速完成，以應急需。（法然）

蘇州簡訊

駐軍節食捐助貧病

【本報蘇州通訊】駐軍一四五旅凌旅長，以邇來疫癘流行，爲關懷一般貧病無力延醫起見，特率同全體官兵節食一餐，將所得之款，悉數捐充吳縣公醫院，以作貧病免費診療基金，公醫院對凌旅長熱心贊助地方公益，頗表敬佩，昨專函凌旅長致謝。（煒）

專署遷蘇署址勘定

【本報蘇州通訊】第二區行政督察專員公署，前奉令遷蘇，許專員曾一度蒞蘇，查勘署址，並擬以西海島戒烟所房屋爲署址，旋因該處所有房屋不敷應用，日前江南軍政長官在蘇召開治安會議，許專員當即以署址問題，請示王主席，當經決定以元和路口之青年團址尙合適用，但須修葺，現王主席已手令該團另行遷讓，以便佈置，爲專署遷蘇辦公。（煒）

梁李逆產進行調查

【本報蘇州通訊】敵產處近查有東美巷僞省黨部房址，係梁逆鴻志所購置，又已故李逆士羣及唐逆惠民等合資開闢之北局珍珠弄新市場全部房屋，俱屬逆產，刻經該處分別函請高法院，依法偵查，又李逆士羣之妻，葉吉卿在蘇置有私產亦奉令調查。（煒）

廣州通訊

廣州還戰前是我國五大商埠之一的大城市，自從廿七年淪陷一直到光復後粵漢路尙未通車前它是很少被湖南人注意的，雖然它有輪船可通廣西省的梧州，但仍無法跳出偏處一隅的地位，自粵漢鐵路全線通車以後情形就大不同了，縱使粵漢通車事實目前上並不能給湘粵交通以多大幫助，但已把湖南商人的眼光轉移到這裏，也使湖南若干人士盼望着從廣州得到大批便宜東西用，或想到這裏來吸取精神的營養，究竟廣州現在是怎樣的一個地方呢？能否給湖南以什麼幫助？我不願直接答覆這問題，祇介紹一些微少的事情，供關懷它的人們作參考。

它是『繁榮』在中國今日的土地上當然具備了我國一般城市的某些優點保持了今日我國大城市必具的國粹；但也因爲它是直通海洋，尤其接近香港的緣故，所以也包含了不許『洋產』，至於何者是國粹，何者是洋產到很難具體地指出似的。

災情不重　生活極難

湖南的災情很重，廣州如何呢？由於此地年來祇是一個純消耗而不生產的都市，自然不直接受天災的影響，因此災難到是別種性質的成份多些，經過敵人的多年統治，住房子雖然大都完好，像長堤及其附近區域，依然是三四層大洋樓惠愛，漢民，海珠路一帶也還保有部份大洋樓，即被炸過的房子也都是在淪陷期間即已修好了或重建的矮屋祇有北區及郊外附近才有戰爭的痕跡，各馬路，仍然完整，因此這裏到不十分感到房荒，即市區的較僻靜處，也還可以萬巴塊錢一月租到一間房子，旅館固有日租三千多元的但有四百多元（日租）一間的，假如這的話，一定可以租到二千多元一四百多的房子，是在長沙或衡陽日。米都是外地貨，價格自然隨着貨走，或貨缺而起落，在兩月前曾漲到一百元一角的米，以湘市石計二十五萬六；月內來源不絕，米價續在百元二角至五角半之間波動，週內上米三角，下米四角六（合湘省六萬元左右一市石）豬肉要二千七八一市斤，鹽抑祇須百六十元一斤，飯館的客餐，一個月前，在長沙三千元一客的，在這裏祇須一千五百元，一飯館四百元可一飽普通火食約月費二萬元東西固較湘便宜，但貧民仍無法謀生，流落街頭以待死亡的甚多，七月二十日警局爲了取締貧民街頭，發動了一次强迫收容送入赤貧住宅一夜就收了三千多個，這些都是吃食街市的，同一日又有掩埋隊於街頭收拾死屍三十具，足見貧民之能否生活，到不在物價高低，而在有無生活辦法。

美貨傾銷　生意難作

房荒雖不如湖南某些大城市的厲害，房租也較長沙便宜，但租起房子的太多了，據估計：專靠在街道兩旁佔一席地以營業的攤販，全市總在十萬以上，以資本計有從幾千元的花生籃子，以至數十萬的百貨攤。他們經營各種各色的行當，比如吃食類，就有什麼紅豆沙，綠豆沙，馬蹄粉（和湖南的藕粉差不多）王老吉涼茶……五十元以至五百元一碗不等；有新鮮荔枝，龍圓，香蕉，大蕉，（百多至三百多一斤）以及湖南地方見不到的一些新鮮的水果……這一類的攤販最多，紙烟類爲數也不少，有自造的土貨，有廠製的國貨，最多的還是美國運來的洋裝貨，生意最好的自然是美國烟，因爲他有點洋味道，價格又和土烟或國產差不多像紅吉士在此地已只賣五百四十元一包，但這門貨也最虧本，因爲他進口的稅只二百五十元，和國產的國稅不相上下了，成本低於國產，大量內運的結果，價格正日見跌落，不獨小販今日賣不完的明日就要吃虧，即國產烟廠相繼倒閉，其他名目繁多否則只有相得益彰。

戰後安徽的新聞事業

本省新聞事業，戰前已具有良好基礎，各新聞從業同仁，均極努力，時加改進，日趨發展之途，惟適其時，蘆溝戰起，各省各交通商埠，及重要城鎮，相繼淪陷，多數報紙，均設置於各通商大埠，因而受害至深，匪但報紙停刊，且以當時軍事行動極爲重要，交通工具悉爲軍事所需，各報所有器材，大都拋棄，能隨政府內遷者，實屬寥寥！本省新聞事業，際此正興時期，遭此鉅損，元氣大傷，言之令人太息！

其時隨省府內遷之報紙，僅爲皖報，而其移出之器材，極爲有限，省府遷六安時，此報即在六安臨時發行流動版，以環境太差，材料缺乏，且而局勢動亂，人心不安，致印刷極劣，其內容亦偏於戰况報導，然於此非常時期，仍能閱讀新聞報紙，雖云簡陋，實已爲不易矣。

其後省府復遷立煌，皖報亦再隨遷，在立煌即出四開一張，而以物質條件，尤遜六安，僅能維持而已。

未幾，局勢稍爲穩定，一般人士以省府所在地，黨政軍機關林立，僅有報紙一張，頗感單調，以此大別山日報乃應運而生，於是兩家報紙，得能相互觀摩，砥礪；於讀者俾益良多！惜乎爲時不久，大別山日報停刊，遂中新聞事業，仍爲皖報獨木撐持，因此皖報編排，印刷種種，無窮精究，日趨於衰落，咸有老大之感，但以時局關係，無人過問。

三十二年冬，戰爭局勢漸趨好轉，新聞事業，已爲一般人士重視，省府民政廳長韋永成獨自創辦安徽日報一張，於十月十日發刊，初出四開後改對開，得與皖報抗衡，皖報之穩健，熟練勝於安徽日報，而安徽日報之內容新穎，編排活潑，亦爲皖報所不及，互有優秀，競爭頗烈，而全體新聞從業同仁，極爲艱苦，報紙亦均用土產紙張，印刷當難如人意。

外勤記者於此時在立煌，亦極感苦悶，採訪未能自由，寫作時受牽掣，僅能於指定範圍內工作，新聞事業，其受抑制頗重。

皖南於局勢稍形穩定後，新聞事業，則日新月異，發展殊速，首有皖報屯溪版，後有中央日報皖版，及中國日報，復只日報，徽州日報，火炬等數家，均能相互觀摩，砥礪，致力革興其人力物力，亦較江北爲優，故能爲東南新聞界砥柱！較之江北，有能無遜。即然此時江北亦時見刷新，除省會另有新創刊之陣中日報（創刊不久即停）立煌話報外，而各縣均發行報紙一張，雖多爲石印，但於新聞事業，不無裨益！

迄乎抗戰勝利後，直至如今，吾皖新聞事業，更形突飛猛進，各光復區域，報紙林立，幾如雨後春筍，在江北，省府所在地省皖報，安徽日報，合肥日報，淮河日報，四張，在蚌埠則有安徽新報，皖北日報，大中國報，在安慶則有安慶日報，新生報，新皖鋒報等，蕪湖則有大江日報，工商皖江聯合版，火炬日報，復興日報，民報，行報及本報等，并尙有正籌備出刊者，皖南報業之盛，當推蕪湖，而蕪湖報業之盛，目前已爲全皖之冠，又謂今日蕪湖新聞事業，已爲全皖新聞事業之中心。以此，蕪市新聞從業同仁，所負責任尤重，期能互相勉勵，觀摩，合力以赴，致能爲吾皖新聞事業之前導！而與京滬各地抗衡！際茲建國肇始，民主自由，新聞事業既已得能解除往昔非常時期之限制正應爲新聞事業前途，多加努力。且今後新聞事業，於國家社會，均佔有重要地位，人民生活苦痛，應向政府作正義之呼籲，致能解除，而政府施政之失當，亦應作公正之指導，得能改正，因而造福鄉邦，爲本省新聞事業奠定良基。

吾皖從事新聞事業者，爲數極衆，爲他省所不及，全國各地報紙，幾無一處無皖人，此實爲吾皖慶幸者，今後不獨本省新聞事業前途，未可限量，即全國之新聞事業之成就，實亦有賴於吾皖報人！

滬杭公路月底通車　杭海段已先通車

【本報訊】滬杭公路自最近修復後，在本月底可以通車，將有十二輛新型公共汽車來往其間，該公路在修復期間，先曾利用日俘，後復僱用普通工役，在該路之杭州海寧間之一段，已於八日開始通行客車云。

省令發動民伕搶修蘇滬公路

【蘇州通訊】縣府昨奉省令，略以蘇州至上海段公路，損壞不堪，影響軍運甚鉅，迭經令限搶修，何以至今尙未修復，實屬意忽，仰該縣長發動民夫，尅日修復，隨時具報，毋再遷延干咎。

法言

司法院解釋法令文件　司法行政部訓令各級法院一體知照

司法行政部訓令各省高等法院院長及首席檢察官云：茲抄發司法院院解字第三一一七號至三一一八號解釋法令文件，仰即知照，并轉飭所屬一體知照，此令。計抄發司法院解釋法令文件二件。

司法院咨，院解字第三一一七號解釋法令。案准貴院卅捌字第二五二四七號咨，以據司法行政部呈轉請解釋特種刑事案件訴訟條例施行前經偵查終結，應依軍法程序辦理，尚未移送之貪汚盜匪案件，應如何辦理疑義，咨請解釋見復，等由，准此，茲經本院統一解釋法令會議議決，檢察官偵查之貪汚盜匪案件，因應歸軍法機關審判，爲不起訴處分確定後，在尚未移送前，適特種刑事案件訴訟條例施行，依同條例之規定，即係發見新事實，檢察官得依刑事訴訟法第二百三十九條第一款規定，再行起訴，相應咨復查照飭知。

司法院公函院解字第三一一八號解釋。案准貴院卅五年壹字第二七六三號公函，以據廣西省政府電請解釋瀆私處罰及貪汚撤職，未經判決確定者，可否當選爲參議員，函請解釋等由，准此，茲經本院統一解釋法令會議議決，省縣公職候選人，考試法第九條第四款所稱，曾因瀆私處罰有案，其處罰二字，包括經法院科處罪刑之確定判決，或經依法懲戒受有處分者而言，公務員因貪汚被撤職者，如其撤職，並非經懲戒程序之免職，即不能謂已受公務員懲戒法上之懲戒處分，此項公務員，除已處罰有案外，依同條第三款規定，均不得當選爲縣參議員。

戶籍法施行細則　保甲編制以戶爲單位　十戶爲甲十甲爲保

第十八條　籍別登記，身份登記，及遷徙登記，使用之聲請書爲戶口籍登記聲請書，聲請書使用之簿册，爲戶籍登記簿，流動人口登記使用之簿册，爲流動人口登記册。

戶籍登記簿用活頁裝訂，依保甲之次第，每保合訂一册，封面蓋用縣印，並各備正副兩本，正本由鄉鎮公所保存備用，副本由縣政府保存備用。

流動人口登記册，每册百頁，由縣政府發交鄉鎮公所轉發各保備用。

第十九條　初次戶口登記，依戶口調查時查塡之登記聲請書，由鄉鎮公所過錄於戶籍登記簿正本，以原聲請書按保合訂彙呈縣政府過錄於戶籍登記簿副本。戶籍登記簿之塡寫，準用第十五條之規定。

第二十條　各縣得於戶口調查後編製人口卡片，仍各備正副兩份，分存鄉鎮公所，及縣政府備用。製備人口卡片之縣，無庸製備戶籍登記簿，但得依實際需要備置各種補助卡片。

第二十一條　初次戶籍登記辦理完竣後，凡有籍別登記，身份登記，及遷徙登記事項，應依戶籍法，第五十二條規定之限期，塡具聲請書，向所在地鄉鎮公所聲請登記。

同一事件，牽涉兩種以上之登記者，仍塡具聲請書一份。

第二十二條　戶籍登記聲請書之塡寫，依戶籍法第三十六條之規定，並依登記種類載明左列事項。

一，籍別登記，設籍人或除籍人，及隨同設籍或除籍人之姓名，性別，出生年月日，職業住所原本籍，及新本籍。

二，出生登記，出生子女之姓名，出生年月日，父母如爲非婚生子女，未經認領者，其父母之姓名本籍，及職業，發現棄兒無姓名者，該管戶籍主任，應爲之立姓命名，推定其出生年月日，並載明領受人，或領受之救濟機關。

三，認領登記，被認領子女之姓名，出生年月日，出生地，其母及認領人之姓名，本籍及職業。

四，收養登記，養子女其本身父母，及養父母之姓名，出生年月日本籍，及職業，養子女爲棄兒時，其收受人之姓名，或救濟機關之名稱，爲終止收養關係之登記時，並應載明收養之年月日，及終止之原因。

五，結婚或離婚登記，雙方當事人，雙方父母，證人之姓名，出生年月日，本籍，職業，及結婚地，或離婚地。

六，死亡登記，死亡者之姓名，性別，出生年月日，本籍，職業，死亡原因，及死亡地，有配偶，或父母存在者，其姓名本籍及職業，死亡宣告之登記，或撤銷，並應載明失蹤，或死亡宣告之年月日。

七，遷徙登記，遷入或遷出者之姓名，性別，出生年月日，本籍職業，原住地及新遷地。

流動人口登記，由保長及甲長隨時查詢塡具聲請書。

第二十三條　左列各款登記，無庸塡具聲請書，應於聲請時提出書面證明文件，經戶籍主任查閱後，發還原聲請人，另以謄本呈送縣政府。

㈠籍別登記，因取得回復或喪失國籍而設籍或除籍者。

㈡認領登記，依遺囑爲認領者。

㈢收養登記，非自幼撫養爲子女者。

㈣結婚登記，其結婚已經法定代理人之同意，及因結婚無效或結婚撤銷而撤銷登記者。

㈤離婚登記者。

㈥死亡宣告登記及撤銷死亡宣告者。

㈦因判決確定而爲變更更正登記者。

第二十四條　鄉鎮公所收到登記聲請書，於核無訛後，應登記於登記聲請書，並依原聲請書加製封面，用活頁分類裝訂，作爲戶籍登記簿正本，以原聲請書謄本，於每月月終彙呈縣政府登記於戶籍登記簿分册，並過錄戶籍登記簿，副本仍分別裝訂，作爲分册，均標明登記種類，爲籍別登記，身份登記，或遷徙登記。

第二十五條　登記事項，應登記於戶籍登記簿，登記事由欄，或有關之戶，內設籍及遷入，或創將新戶，以登記簿新頁編入適當之次序，除籍或死亡及死亡宣告者，以紅線註銷，均載明其年月日及事由。

用卡片爲登記者，應登記於原卡片，添置或換用新卡片及註銷之卡片，應用分類新保存。

凡全頁註銷之戶籍登記簿，

第二十六條　非本籍人，爲籍別，或身份登記時，除籍別登記與遷徙登記同時辦理，應於兩地聲請者外，由受理之鄉鎮公所登記後，應以聲請（未完）

上海高等法院檢察處

起訴案件

案由	月日
（一）方錦堂漢奸嫌疑案 計一件	八月十九日

不起訴案件

案由	月日
（一）張耕華等漢奸嫌疑案 計一件	八月十九日

上海地方法院庭期表

刑事案件

案由	月日	午時分	庭別
顧富林妨害自由	八月廿二	上午十時	四
王東元等公共危險	八月廿二	上午十時	四
張盛氏等過失致死	八月廿二	上午九時	四
朱振聲等毀損	八月廿二	上午十時	四
馬克斯高特曼等過失致死	八月廿二	上午十時	四
董國華等傷害	八月廿二	上午十時	四
汪興發竊盜	八月廿二	上午九時	四
榮鴻元等侵占	八月廿二	上午九時	四
吳紙詮等盜發支票	八月廿二	上午十時	四
楊阿清等妨害自由	八月廿二	上午十時	四
孔昌根等竊盜	八月廿二	上午九時	四
金小蘭等詐欺	八月廿二	上午十時	四
劉阿金傷害	八月廿二	上午九時	四
于源生等妨害家庭	八月廿二	上午九時	四
白起思帝等公共危險	八月廿二	上午十時	四
蕭國璟竊盜	八月廿二	上午十時卅	四
吳小英等傷害	八月廿二	上午九時卅	四
王家衍等詐欺	八月廿二	上午九時	四
馮振華等盜竊	八月廿二	上午九時	四
紹全竊盜	八月廿二	上午九時卅	
顧財盜盜	八月廿二	上午九時	
殷斌訴胡彬輝濫發支票	八月廿二	上午九時	
宋煥卿自訴張吉祥等侵占	八月廿二		一
殷震庭竊盜等	八月廿二		一

上海地方法院

民事判決

案由	判決主文
中國化學工業社股份有限公司請求返還保證金事件	原告之訴駁回，訴訟費用由原告負擔
倪瑞卿請求遷讓房屋事件	被告應於八個月內遷讓鉅鹿路七七五弄七號房屋交還原告，訴訟費用由被告負擔
陳鴻餘請求遷讓房屋事件	原告之訴及其假執行之聲請均駁回，訴訟費用由原告負擔
徐志祥請求確認租賃關係及遷讓房屋事件	原告之訴及假執行之聲請均駁回，訴訟費用由原告負擔
邱善甫等請求遷讓房屋事件	原告之訴及假執行之聲請均駁回，訴訟費用由原告負擔
湯永孚請求終止租約遷讓房屋事件	確認被告胡賽生就中正中路五八五弄九號店面及亭子間與原告之租約已終止該被告應於六個月內將上開房屋交還原告並給付原告自民國卅四年十月一日起至本年三月底止每月國幣三千三百元計算又自本年四月一日起至遷讓日止每月國幣九千九百元計算之租金，被告朱大谷應於六個月內遷讓上開房屋，上開判決原告提供擔保國幣二百萬元准予假執行，原告其餘之訴駁回，訴訟費用由被告等平均負擔
徐濟生請求遷讓房屋事件	被告應於一年內遷讓浦東楊家渡福康路十二號市平房一間並賠償原告自民國卅四年三月一日起至遷讓日止按月國幣二百元計算之房租，前項判決原告提供擔保國幣一百萬元准予假執行，原告其餘之訴駁回，訴訟費用由被告負擔

刑事判決

案由	判決主文
寶陸氏烟毒案件	寶陸氏吸食鴉片處有期徒刑六月褫奪公權一年，寶陸氏緩刑三年，烟土一兩二錢五分烟鎗桿一支均沒收銷燬
李佩珍烟毒案件	李佩珍吸食鴉片處有期徒刑六月褫奪公權一年，限期二月交醫勒令戒絕烟癮
王陳氏烟毒案件	王陳氏吸食鴉片處有期徒刑六月褫奪公權一年，限期二月交醫勒令戒絕烟癮，烟鍋一只（內有鴉片少許）小風爐一只抄烟板一根均沒收銷燬
陳仁桂烟毒案件	陳仁桂吸食鴉片處有期徒刑六月褫奪公權一年，王陳氏緩刑二年，限期二月交醫勒令戒絕烟癮，烟土一包烟灰一包鴉片水小半瓶均沒收銷燬
李董氏烟毒案件	李董氏吸食鴉片處有期徒刑六月褫奪公權一年，限期二月交醫勒令戒絕烟癮
唐云卿烟毒案件	唐云卿吸食鴉片部份免刑，持有專供吸食鴉片之器具處有期徒刑四月准以五百元折算一日易科罰金，烟槍一支烟燈一只瓦鍋一只木刀一把盒子一只烟扦二支瓶子一只均沒收銷燬
王家權等烟毒案件	王家權楊文美胡柏生蘇福英吸食雅片各處有期徒刑六月褫奪公權一年限期二月戒絕烟癮
漢司斯登等詐欺案件	漢司斯登共同行使僞造公文書累犯處有期徒刑一年二月馬丁皮爾孟共同行使僞造公文書處有期徒刑一年，僞造之食物配給券四張聯總救濟署僞造之圖章一個均沒收

上海地方法院檢察處

起訴案件

被告	案由
陳南岡	行賄
鄭青山　成得元	贓物　竊盜
張玉芬	竊盜
□舒劍	傷害
陸孝伯	搶奪
向永林	竊盜
袁志喜	竊盜
陳小五子等	妨害家庭
江龍順	贓物
李增源	殺人
金延林	竊盜
吳孝林	竊盜
殷由康等	侵占
程桂生等	竊盜
李林仙	詐欺
吳新華	竊盜

不起訴案件

被告	案由
邵金根	詐欺
朱邵氏	竊盜
蔣子氏等	傷害
徐光玉	竊盜
陳祥恆	過失傷害
鄺盛昌	殺人
王吳氏等	妨害家庭
黃勇忠	妨害家庭
陸慶德等	偽造文書
張永芝	傷害
楊永林	竊盜
顧德成等	侵占
鄒德寶	妨害自由
阿金等	傷害
吳忠泰等	傷害
顧寶郎	傷害
謝培德等	偽造文書
朱成氏	偽造文書
邱才寶等	傷害
方維和	傷害
丁保甫	傷害
朱福生	傷害
陳道源	傷害
陳傳秀等	傷害
衛關興	傷害
吳雨民等	傷害
周明高	竊盜
王阿寶	詐欺
楊煥章等	妨害自由
張福根等	妨害家庭
隋文華等	傷害
蔡銀泉	贓物
孫玉明等	傷害
朱長祥等	妨害秩序
李少甄	過失致死

聲明

遺失田單　念三保九圖又圩……唐南觀戶……遺失請地政局補發土地所有權狀……特此聲明作廢　唐森祥　桂生　宏生

遺失田單　念三保六圖光圩……遺失請地政局補發土地所有權狀登報聲明作廢

遺失田單　茲遺失……（各戶田單號數從略）……　沈松琴　沈迪發啓

遺失……汽車照會……　王一峯啓

遺失……駕駛執照……　江兆連啓

王宏泰啓事

離婚啓事

退股聲明

遺失　（各遺失聲明從略）

天蟾舞台　今天夜戲　明天夜戲　三本雙演（鐵公雞）　紅鬃烈馬　全部羅成　玉麒麟　大名府　全部鳳還巢

黃金　今夜獻演　（頭二三四本）　雁門關

共舞台　今天夜場獻演　（一年一度神話傳奇）　天河配　萬人爭看　玻璃游泳衣！

皇后　石揮　英茵　今天 初演　巾幗英雄

國泰　殺妻報！

大光明　雙槍俠

美琪　新生

南京　大鬧天空

麗都　中華萬歲

大上海　義犬尋主

掘墓怪醫

鐵騎俠大戰黑衣黨

新光　賊頭賊腦

百老匯　啼笑姻緣

上海　孤城烈女

西海　西線伏魔

泰山　金粉世家

滬光　花月良宵

東方　隱身魔王

匯山　青天白日滿地紅

金城　都城　機器人王猩猩

九星　回頭想

大舞台　三劍俠

中國　十三集　十四集

皇后　大紡花棉

東方　妯娌之間

金都　恨海　大地回春

覺悟

破襪子

凌蕭

倒並不是爲了體面或考究什麼的，着慣了皮鞋，拖着布底鞋總是感到很不爽步的樣子。而且看着老母親紮鞋底的一副吃力勁道，實在也應當使她不要爲她這末大的孩子操勞了。在經濟方面算起來，皮鞋並不比布鞋貴，講耐穿，一雙皮鞋總是好抵上數雙布鞋的。

但是因爲着皮鞋的緣故，襪子卻常常破了。

每次當我買了新襪回來，二妹總是這樣對我說：「常常看你買襪子，卻又常常看你穿破襪怎末搞的？」

真的，新襪子沒有穿上一二天，一個洞又生出來了。再穿下去，就是二個三個，不斷的出來，補一補吧，也只好過一天。我常常嘗試想把腳步放得輕些，但這是一件很吃力的事，不留意間又回復老樣了。母親說我「腳勢」太重，但是總改不過來，也許因爲自己是長條子的緣故。我的走路，又很快。

自己的確是窮措大，但是一個人可能總是不希望將自己的窮顯露給別人看的。我家的家訓最忌孩子「鞋拖襪塌」，大人自己也必常時振作，決沒有這種情形。漸漸的我也被養成這一種觀念，一看到「鞋拖襪塌」的人心裏就自個兒會厭煩，甚至看不起他，好像「鞋拖襪塌」的人一定是很缺乏教養似的。但現在自己卻常常着破襪——因爲補不勝補，前一雙沒補好，後一雙又破了，來不及時也只好把破襪將就一下——心裏想起來，常常會感到一種羞意。

爲了這一件事，我有時忽的羨慕起女人來了。因爲女人不着襪好像是一種時髦，男人卻不可能。這件事想起來是很不通的。女人原本已穿了沿不到褲腳管的短褲——雖然加上了一件到腳踝骨的旗袍，但下面終究是光赤赤的，卻反而可以不穿襪子。男人穿了差不多到腳背的長襪褲，又蓋上了一件長于褲腳管的長衫，卻反而不可不穿襪子。（雖然沒有明文規定過，但我未見有既穿長褲又穿長衫的不穿襪子的人）這雖已是習慣成自然，但仔細把它當一回事想起來卻也不能不說是一種奇談吧。

我實在探究不出這一個問題來，做一個人爲什麼要有這末多的困難？（即就以一雙襪的小事，也常常要爲它煞費躊躇？）我又不知道有許多人爲什麼又有這末多的時間？常常歡喜顧問（？）到別人的事上來。有一天我的上又有了破洞，新的沒有買，舊的沒有工夫補，被一個路人看到了，他同一個同伴這樣指指點點的說：

「看樣子倒滿漂亮，可惜襪子破了卻沒有換一雙！」

我自然感到很差愧的，雖然我根本可以不理會它——這一回事——然而我應當去理解說話人的這一番含意。因爲我窮，我是不能不承認的。他的一句很隨意的話——但並不是善良的，我知道——刺傷了我的心。

窮是可以沒有什麼羞慚的，但被人毫不在意地這樣指破了之後，卻不能不感到自己的一種抱歉。雖然說這一番話的人自己也負有一份淺薄，但是我也不能不對自己的無能感到羞愧，因此我的羞慚是完全浮立在無能的上面。連這末一個細節都不能周全，我應當對自己感到如何的抱歉呢？

襪的破洞往往不在上端，在上端有袴腳掩護着倒不致令人看到，可是它卻偏偏在腳後跟上面，睹氣要顯露一下我的窮似的，使我感到雖然渺小到如一雙襪子的小東西，卻也提挾得厲害！

小抽屜內是塞滿了補得不能再補的破襪子，千瘡百洞，傷痕纍纍，它們也都顯出很大的落寞相，似乎既被主人所遺棄，就萎頓消極得振作不起精神來。假使它們也有任何心情可以思索的話，那末它們也一定要爲已往曾經有過這末一天二天的威風及服務的勞積，而感到傷心吧！

母親看見這許多無用的破襪子，感到有些累贅，但就此抛掉又以爲可惜，因此忽然想起可以拿「拖蓑」的念頭來。一天，我看見這些破襪子在地板上飛舞，它們似乎又很驕傲的樣子，好像在說：無用的東西又變成有用了。無用的只是你們這般人們，爲什麼不趕早想出這一個辦法呢？

不是嗎？你看它們——這些「無用」的破襪子不又都是很精神抖擻地在工作嗎？「鞠躬盡瘁」，這可能作爲它們的寫照了。同時，我卻要爲我的母親，我的家祝福，我們都在這樣物盡其用的生活之下刻苦奮鬥啊！

燈下草

余歡

我寂寞地坐在孤燈下沉思着。

二十五支的電燈，並不十分光亮地照着我孤寂的年青人。涼爽的秋風從窗外吹進來，輕輕地拂着我的臉面。天井裏的秋蟲，在奏着初秋的交響曲。馬路上消失了白天的喧囂聲，祇有偶或傳來賣夜點心的梆子聲。

我感到沉默的空虛，寂寞的苦悶，我從書架上抽出了一本散文集，想聚精會神地看上一遍，以解脫夜晚的寂寞。

但今晚的思想在細懷着過往的事裏盤旋。結果，連一個字也不能看進眼裏。我合上了散文集，讓思想的野馬在心田中奔馳着。

我想起了幾年的流浪生活，它耗去了我無數寶貴的青春，受到的卻是一些辛酸味，和幾年來積聚着的風塵。雖然，生活知識和體味卻加增不少，悲痛的遭遇也一樣丟加增。像我敬愛的祖父逝世的時候，我正流浪在一個山村裏，沒有能見上最後的一面。家庭的遭劫和分裂，也是眼前幾年的事。太多了！我無心再繼續地發掘痛苦的淵源。而今，我也終於在這國際大都市裏，一住就是四年。這其間的痛苦是永遠刻在我的心上，除非到我停止呼吸的一天爲止。

記得我在專科學校裏畢業出來的時候，我曾經受够無數人的白眼和冷落，也曾經被市儈們玩弄過，因爲，我的天真根本抵敵不過他們的虛僞，我終於敗退了下來。我以滿腔的熱血踏進社會，卻又悲憤地退出了社會，我受失業的黑潮冲激着，至今已半年多了。

我只怪自己沒有「阿諛」的心，爲什麼天生着付傲骨呢？望着二十五支的電燈，我發見了一條箴言：「眞理是永不會消滅的，學問是永久不動的財產！」但我卻在幹着「學非所用」的筆耕生活？是什麼緣故？「這是時代關係，將來一定能好轉！」我安慰着自己，以渺茫的字句。

「啊！」我嘆出了一口氣，頹想重又燃起新生的火花，在寂寞的心田裏。四周更寂靜了，夜闌人靜，我默默地數看自己的年齡，我今年正巧二十五歲，快要到而立之年……

我沒有繼續計算未來生命的勇氣。

我又再度寂寞地坐在孤燈下沉思着……

我沉默着，凝聽着天井裏秋蟲的鳴叫。

三十五年八月十七日燈下

鄉愁

在那邊——碧海晴空的那邊，飄浮着一片疏淡的白雲。

在那邊——牆腳草叢堆裏，奏着悲愴音樂的那邊，夾雜着涼爽的秋風，送來一節節山鄉的沉重的憂鬱。

它告訴我說：「盤踞村前那塊不很險峻的山嶺下乾涸了涼涼的溪流。你們前那頂年青的小石橋，已經爬滿了石蘚，橋後那座輝煌的廟宇，年久失修傾圮了一角，廟簷下再也找不到玉馬的聲息了。」

它又告訴我說：「村前小院子裏經常開着嫣紅花朵和長着嫩綠的白菜，還有那些纏繞的爪籐，而今已失去園丁的瀟灑，都已枯萎殆盡了。祇有在夕陽西下的時候，長空尚有幾隻失羣的孤雁掠過，嘎嘎嘎地鳴着，似哀怨似淒涼的喊喚。還有以前你所愛聽的白髮蕭蕭祖父的古老的傳奇：有一個長髮辮子的婢女在池塘裏自盡：一個可憐的太太在四邊八角亭上吊死；一張憔悴的臉，一個紅衫的女子，然而如今白髮蕭蕭的祖父也已找到他的心的葬窟，長眠於村西長滿野草的墳場上，墳磚上也已蒙上了青苔，不可計數的青苔了。」

呵！這些故鄉可愛的景物，都給無情的時光帶走了繁華；都給無情的戰火蓋上了如許多悲愴的烙印，將使遠在異鄉的我，永遠悲懷。

．楊治民．

沒有腿的人（一）

蔡公城

起先，洪原是很年青的。

他跟一般年青人一樣，蓬勃的朝氣，表現在他豪邁的風格上，八年之前，美麗的生活，正像初春早晨的陽光，那樣的明朗，又是那樣的恬靜。

展開在他面前的，是一片空闊的天地。這天地充滿了光明和希望；而火樣的燃燒着在他心頭的，也正是無窮的光明和希望。

他深信，他的努力不會白費，希望也決不落空，只要是他認淸的那個目標沒有錯的話。

除去洪的勇敢和沉着值得人們欽佩而外，同時，他有像火山樣的熱情，他以無比的愛，愛社會，愛大衆，愛全人類，愛他自己的生命。

在不斷的學習和不斷的工作中，洪無時放棄過「爲了大衆」的志願，誠然，社會是那樣的卑鄙，遭遇那樣的惡劣，人們投過來的，儘是些有刺有毒的眼光，但洪絕不氣餒，毫不悲觀，他有勇氣，有鋼鐵一樣的自信，從沒有看輕了自己。他說：「有一分熱，發一分光」。

洪的弟弟小宜，才十二歲，在小學讀書，他的聰穎，確實不亞似哥哥，小孩子非常的惹吵，對於小宜，洪老是怪嚴肅地從沒有好顏色。倒是父親常說：「小宜到底小，小孩子誰不貪玩呢。難道說做哥哥的，對付小兄弟，一天到晚，就這麼陰沉沉的副臉嘴。」

母親說過便完事，洪了總也默然不響。

洪知道，母親是挺愛弟弟的，但這愛可不是偏愛，因爲，母親不也同樣的愛着自己嗎？

老實說，小宜還孩子，的確是太頑皮了，頑皮得差不多超過普通小孩的限度。洪對他的不客氣，其出發點無非是爲了他好，絲毫沒有歧視仇恨以及別的作用；相反的，他對他非常的關心，並且寄托全副的愛和希望。

當抗戰開始後第一個春天，洪和他的愛人靜之結婚了，這是他倆相互熱戀的結果，洪英俊雄邁，靜之娟美柔和，這是一對合適不過的伉儷，博得每個人的盛讚和艷羨。

新婚生活，是一切幸福的總和，多麼地够懷念啊！蜜月裏，日子過得溫甜而有詩意，他曾高興地爲她寫下很多美好的詩篇，來讚美這生命寶貴的一章。他們一得暇倚在窗口，看日落月出，或是總認夜空的小星，敘說縹渺的仙子的故事，她唱歌，洪替她悠然地奏起梵婀鈴。……總之，這新的家庭，充溢了和樂且閑的氣氛。

蜜月過後，洪就了某報的編輯，有了經常的工作，一切衣食跟日常用度，自然也不用顧慮了。

跟着戰事的內移，這鐵路線上的大城市，也遭到砲火的威脅。報館的工作，日益緊張，洪每日去報館，照例深夜才回家在白天，她參加了戰時社會活動，從事動員和組織羣衆的工作，藉以加强抗戰的力量，希望對受難中的祖國，盡些綿薄的貢獻，洪有着堅强的自信，是的，他從沒有離開過工作。

隨同前線失利消息以俱來的是敵機瘋狂的轟炸。因之這不設防的城市，便頓時騷動了起來，在白晝，敵機更番的來襲，結隊在古老的城牆上打圈子，警報笛拉直了嗓子狂叫，人羣拾命地向四下亂竄，卻好做了敵機俛衝掃射的目標。在夜晚，敵機總得來上三五次，棄下大量的燒夷彈，血樣的烈火照明了半個天，整個的市區，浴在火海裏。

洪看了這人間罕有的悲慘的圖，他切齒了，他憤恨，一顆震怒的心，幾乎要跳出胸腔，爲他個人要復仇，爲祖國雪恥，爲人民雪恥，復仇。

洪把母親和小宜，擺擋到鄉間親戚的家裏，靜之則不願同去，仍留城中。在這多難的時期中，洪一直在外奔走，再沒有一刻停止過。（未完）

蘇曼殊之畫（十九）

故人

成甫

一走進村，總可以在那條小街盡頭處的橋上，或者那條小河灘旁邊，看見那個名叫戇大的農夫，他拿着一根趕牛棒，在亂指亂劃，舞呀弄的，有時，他脫下戴着的一頂垢膩不堪的灰色呢帽，套在趕牛棒上，頂在空際，亂舞亂揮，一面，口中嗚啞啞的不知在咕嚕些什麼。他長得滿臉于思，頭髮長得像犯人一樣的亂蓬着，衣服也穿得襤褸污穢不堪，他絕對不像多年前的他了！顯然的，從他那失常態的舉動上看去，一望而知他是一個在發痴瘋的人了。

「大家看呀！戇大又玩得起勁了！」許多孩子們指手劃腳的一喊，一時都鬧哄哄的胸擁來，圍住看戇大眞他玩。但是一當孩子多的時候，瘋子又突然停止了，他把帽和牛棒，用力丟在一邊，身子突然迅速的倒下，直挺挺的僵臥在地上，緊閉住眼睛，裝着睡熟了的樣子。每當他一這樣，孩子們又感到無趣的走開了。於是瘋子又爬起來，但這一次他總得安寧一些時候，不揮動也不咕嚕，只是低着頭默默的坐着。當這個時候，人們並不能看出他是瘋子。我才回故鄉來的幾天，我第一次遇見他時，他是安閒的坐着，我正想和他招呼，但爲旁邊的鄉人阻止了，他們告訴我他已是一個瘋人了。這使我非常吃驚，他是我的一個可愛的故人，我在童年時曾經和他生活過一段悠長的時間。記得他非常喜歡我，一有空閒的時候，不論早上或傍晚，他總攙着我到山上去採野花，或者摘桑菓吃。下山回來的時候，他照例馱着我，一直馱我到家，問我山上好玩嗎，下次還去嗎，總是撫撫我的頭，親愛的笑嘻嘻的走開了。

在這村子里，他是一個最好的農人，他很勤儉於工作，他一向靠着祖上幾畝田過着活。他生就一副忠實淳樸的性格，他臉上常露着天眞的粗野的微笑，沒有陰險，更沒奸詐，有時候他老實得往往連話都不會說，他最後始終只會答人以眞誠的笑。由於這個原因，村人們都稱他爲「戇大」。他的老實與和氣，往往使村人們愛護他，他如受到委屈或什麼吃虧的事情，人家都會替他出頭幫助他，一直在這一個沉寂古老的山村里，做着一個被人公們認的好人。

但是自從他遭受了這一個最大的不幸的刺激之後，他就突然變爲一個瘋子了！那是什麼不幸呢？說起來，那也實在是永遠也不會使這村里的人們遺忘的一段慘痛的事。

該已是大地遍奏着凱歌，勝利之神早已光臨到這一個小村落的一個冬天的早晨，這一鄉的鄉長，偕同着他手下一批征收員，到這村子里來開始他們向農民捐穀的工作。這村里的人們大都是窮農，他們的穀早已一天天裝進肚子里去了。他們看見鄉長來了，因此都擔心着，覺得將有什麼事情要發生似的，許多人像一羣馴服的綿羊，準備着讓鄉長來擺佈他們的命運。

戇大的家是在這村子頭上第一家，那天戇大正在家里碾米，因此給鄉長碰了個正着。戇大連忙殷勤的招待他們，他看見他們一副來勢洶洶的樣子，早相覺情形不妙了：因此他就開誠的苦苦向鄉長哀求，哀求他決不能把這兩袋他正在碾着米的穀拿去，因爲這是他們一家數口最後的僅有的糧食了。但是隨戇大怎樣哀求，鄉長和徵收員們是不會相信的，他們反而怒氣冲冲的把戇大罵了一頓，結果終於把他兩袋穀中的一袋掮去了，戇大雖然憤怒，但他在鄉長的淫威下畢竟倔强不起了。

然而，他的妻子卻過來罵他了，責他是笨胚，死東西，爲什麼看着人家把穀拿走，一點不表示反抗，虧是一個男子漢……戇大聽了這番話，這一次卻怒不可過了，他突然發起戇性來，竟猛力推他妻子一把，把懷着孕的妻子猛衝倒在地上，就只一下，竟闖下大禍了：他的妻子立刻臉色發着青，昏厥在地上了。他雖然立刻扶起，抱她到床上，但她好久總是在昏迷的狀態里。不想就在當日半夜里，他的妻子就發生難產，痛呼，扎掙……最後終於給死神攫去了生命。就在第二天，戇大就變成瘋瘋癲癲的狀態了，他時時哭着，時時喚着他妻子的名字，時時嗚啞啞的亂咕嚕亂走，亂跑……甚至認別的女人是他妻子。嗣後，他一直就這樣了，瘋了，那還是不到半年的事情啊！

「挺可憐了」？每當在橋堍，在小河邊，看見他時，我總會這樣默默的嘆着。

多年不回故鄉來，山景依然，而人事全非了！故人們，死亡的死亡，走的走，留下的像戇大那樣的人，卻已是瘋子了！啊！世事變幻莫測，相別多年，故人全非昔日面目，眞是何堪回首話當年呢？

藝林

動作配合話語

顏治譯述

莎士比亞無疑是首先提到這「動作與話語配合」的原則的，他在「哈孟雷特」一劇中，曾對演員作過這樣的忠告：「使動作配合話語，話語配合動作」。我們現在所用的這種說法，就是直接從莎士比亞那裏引用來的。假如我們要用另外的詞句來說明這一原則的話，也可以這樣說的：應使動作與話語合拍，或命動作與話語同時性，可是，這樣的說法，它所表達的意義，並不比莎士比亞用了「配合」這個詞來表現那話語應與動作有聯系的來得完美。

當莎士比亞用這個字眼時，他是造出了一種包括一切可能情形的概念的，（動作與話語有時可不是常常）暗示給予動作的衝動，這樣，動作就成爲外表的伴物，和話語的註釋了。動作常是一種衝動的結果；我們不常把這種衝動表現於話語中，因爲它有時可以只是靜默的思想的表現。

當動作配合了那話語時，這要遵照各種技術原則所要求的需要。有時，動作必定要與那註釋的話語是同時的，就如一個人說，「我去了」，當他說這話時，他就應該開步走了。有時動作可以在話語之前，有時又可以在話語以後。使動作配合那話語這種說法，就包括了這三種處理方法的。

當演員運用這動作配合話語的原則時他必定要攷慮到那對於生活的眞實性。那動作要在它所屬的話語之前，之後或同時，這就要依那創造它的衝動的性質而定；因爲那衝動是爲那話語本身所闡明的。

讓我們首先來考察幾個動作與話語同時的例子。就如前面所舉的一個，要是那人是坐在沙發椅上的，那當他說「我要去了」這話時，就該立刻站起身來，這句話很短，他必須使那動作完全與那幾個字同時；要是這句話再加以若干修飾，它所含的觀念使其成爲一句較長的話，就如：「我時就要離開你的家了」那角色也定要使他的動作配合着他的話語，同時，還該適當地分配他的動作。他一定要在他開始說那句話時就站起來，在那句話的末尾走向門口；並且後一動作定要與那最後一字同時性。

許多有經驗的演員，要是導演者要求他們，拿我們上面所說的那種正確的技術，來演出屬於那話語的動作的話或許要以爲這樣的導演未免太瑣碎了吧。其實許多導演是不顧這樣仔細的。演員被認爲是本能地知道在這樣一句話上，要如何演作：他就可以在那句話的前部起身，他在繼續說着時便走出去了。這在技術上，容許的，依據他的情感和靈感，特別是在一種喜劇的情調中說那話語時，不過，在一種嚴肅的或很戲劇的情調中，當那意旨是需特別加以指示之時，那麼採用我們所說的那種分配動作的方法，是比較能獲得更好的效果的。在這兩種情形中，不管是對於喜劇或嚴肅的戲劇，這都會現出一種更確定的技術來的。

在許多情形中，那跟字眼同時的動作是支持到一句話語的終結。那增進的或高潮的效果，在表演上是很重要的，那傾勢是要把動作支持到完全了解的思想的終結。這相當於那讀詞的調子的支持一個人對另一人鞠躬，他垂下了兩手作出一種服從的手勢說道：「一切遵命！」他完成那鞠躬和手勢，正在他完結那句話時：他的動作就完結在最後的一個字上。要是把那手勢略去的話，他就得在那最後的一個字上完成那鞠躬。

又如一個人物說：「我要你離開這屋子！」在這種情形下，他可以伸出他的手臂和食指，作出一種命令的手勢：可是那手勢是要在那句話完成了時才結束，並且手臂需要伸直。同時，在「要」字上，「離」字上，或其它的字上完成那手勢，這顯然是錯誤的：然而他的手勢可以在那句中話的任何地方開始。

在有些情形中，一種手勢或動作並不等待到那話語的完成。在這樣的情形下，那動作是與那句話中的某種重要的觀念同時的。所以，那動作就在那裏面的某個字上。如在「就是那個人嗎？」這句話中，「那」字是最重要的，要是要作一種食指的手勢的話，那它就必定要在這個字上完成。反之，要是一個人正步行在那濃霧中，幾乎不能爲人所見，另一人指着說，「那是一個人嗎？」那他就定要在那個「人」字上完成他的手勢的。（未完）

戲劇辭典

魯思

大衆化

戲劇來自大衆，它決不能脫離大衆。所謂「戲劇的大衆化」，是使戲劇接近大衆，而成爲大衆易於接受，也易於親近，更進而成爲大衆自己的東西。——大衆自己創造和自己享受的東西。

戲劇在基本上，既是爲大衆的，那末所謂「普及」與「提高」，也就應該向大衆去普及和提高的。

但是，普及和提高這兩項工作是決不能截然分開來的。普及如果永遠停止在一個水平上，若干年下去，總還是一個貨色，那麼這種普及也就成爲沒有意義的了。大衆要求普及，跟着也就要求提高，一步一步地提高。而所謂提高，又必須從普及的基礎上去提高才有價值。

論馬連良

【南京特約通訊】此間大剛報副刊近刊『論馬連良』一文，以『勢利小人』四字，抨馬之人品，據云：『馬伶向未讀書，若責以大義，彼根本不知『大義』之意義奚似，此人自幼即屬勢利之徒，彼時出科班時，便拜日本人汪聽花爲義父，以聽花在北平順天時報握有襃貶伶工一部份之力量也，馬初次到滬，歌喉吃調甚低，自知成敗毫無把握，卒賴談戲人兼業骨董商之沈睦公（別署小纖簾館主）爲向海上小報界及評劇界盡力揄揚，居然一唱而紅，在理馬應沒齒不忘大德，但馬對沈之提攜，絕不介意，認爲彼之走紅，全賴技藝。後沈在平潦倒以終，馬僅送一份薄禮，且未親臨弔唁，此事大爲輿論所不滿。』（過客）

電影簡評

王琳

新生（美琪放映）

據說這是文藝電影，可是我們在銀幕上，卻絲毫也嗅不到一點兒文藝氣息。

「新生」，這不過是一個平凡的戀愛故事。雖說編製得十分細膩與精緻，然而還是無補於靈魂的貧乏。

導演手法，相當簡潔。他的唯一的成功處，是給予了「新生」以濃厚的人情味。

男女主角亞倫賴特和洛麗泰楊，他們倆的演技都還可觀。對於劇中人的性格，同樣地能予以正確的把握。

殺妻報（國泰放映）

「殺妻報」寫一個謀殺的故事。編劇者在這兒，僅僅抓住了一些社會的浮面現象，而沒有深入去解及那現象的本質。

從「純技術」上講，導演手法，倒還值得一看。他充分地利用了「光」與「影」，來造成了緊張的氣氛。並且表現人物的心理狀態，也有他的獨特手法。

演員却爾斯勞頓，依舊保持着他過去的成就。他的演技，是值得我國的電影演員向他學習的。

掘墓怪醫（大上海放映）

這是根據英國作家史蒂芬孫（1850—1849）的小說改編而電影化的；但卻失敗得很！

導演技術也很軟弱，他簡直毫無能力去帮助這一個失敗的電影腳本。在這兒，僅祇最後一場運用幻像的手法，尚可一看。

卡洛夫和羅伽西的演技，都很平平，一無足述。

總之，這是一部沒有恐佈的恐怖片。

「機器人與猩猩王」（金都放映）

腳本：內容空虛。

導演：剪接紛亂。

戲長沉悶，一無噱頭。

粗製濫造，浪費膠片！

藝林風景綫

☆ 費穆主持之上海電影實驗工場，第二部新片聞將由裴冲擔任編導，並聘劉瓊沙莉任男女主角。

☆ 劇影社訊：南京戲劇界人士亦表示反對「藝人登記」，此舉並非專爲響應上海藝人云。

☆ 美國時代雜誌記者，前晚曾往光華參觀上海劇藝社之「陞官圖」，並拍攝劇照多幀，聞將寄往美國發表。

☆ 周信芳將於秋涼後在黃金上演朱石麟所編之「文天祥」該劇佈景刻由丁聰設計中。

☆ 文聯社訊：周信芳主辦之「人民戲劇」月刊刻正積極籌備中，內容除平劇外，一切地方戲均將包羅在內云。

☆ 冼星海遺作「黃河大合唱」之再版本，業已出版。其末後之二部合唱，已改訂爲四部合唱。

☆ 香港通訊：陳白塵之「陞官圖」，將在此間上演，由中原劇藝社演出，章泯導演。

☆ 確悉：王引因受其妻袁美雲「烟犯案」刺激，近特編寫影腳本名「美春恨」：劇中女主角，擬俟袁美雲出獄後擔任云。

狄斯耐與卡通影片

白鷗

卡通影片並不是華德．狄斯耐發明的，然而，正確地說，他是「卡通」的最後的完成者。

誰都知道，自從華德．狄斯耐於一九二一年走進了這個領域以後，卡通的獨特的藝術才給他和他的兄弟羅依發表到最後成熟的階段了。在一九二三年，華德和羅依兄弟兩人一起到好萊塢去，想製作「阿麗思漫遊奇境記」的卡通。

這時，恰好有聲電影的黎明到來，華德．狄斯耐首先把它應用到活動卡通裏來。「汽船威利」（或譯「水手威利」）就是在紐約第一部上映的有聲卡通，時間是一九二八年九月十九日。狄氏的第一部 silly symphony「骷髏的舞蹈」，是一九二九年七月在洛杉磯首次開映的，而第一部的有色 silly symphony「花與樹」，都麼是於一九三二年七月十五日在好萊塢初次放映，得到極大的轟動。

至於卡通片的五彩計劃，早在一九三〇年就已經發生了的。當然華德．狄斯耐絕不會放鬆了它。他的「花與樹」獲得成功以後，他的理想已經得到很具體的實現，至於我們通常所熟知的「米老鼠」，那是從「汽船威利」開始誕生的。現在看來，這位小人物有如却利．卓別林一樣，不僅是爲人們所熟悉，並且爲人們所喜愛着了。

在「創造的藝術」中，名作家李奧．赫斯，曾有一篇解剖「米老鼠」的文章，他說：「米老鼠的悲劇之中，含有喜劇的成份，像香蕉一樣，皮苦而肉甘。的牠喜劇之中，卻又含有悲劇的成份，像卓別林的喜劇一樣，似喜而實悲」。接着，他又說：「米老鼠能將人生的眞實表現出來，這就是牠最大的成就」。

眞的，狄斯耐是把「人格」給予了他的米老鼠的。米老鼠所玩弄的東西，都是物化了的人形，牠的被玩弄，也象徵了世界上的某一種人被人玩弄一樣。使觀衆從卡通片中，去領略人生的眞實的意識，這是狄斯耐的最偉大的藝術手腕！

至於狄斯耐的卡通的成功秘訣，據他自己說，完全靠了下面三件事的：第一是活動卡通非有「活動」不行的，換句話說，必須經常地在畫面之中，放些什麼新的事件進去，第二，要常常執着一個「噱頭」，在觀衆笑聲之中，如「簡潔是諧謔之魂」，這句格言以前就展開到其次的事件上去，第三，使卡通中的動物之感情與人相同。他說：「這三者，經常作着我的卡通製作的座右銘」。

最近據報載，說狄斯耐現已擬定了一個計劃，在這期內，他要努力完成五部彩色卡通長片。

這兒，讓我們預祝着他的成功吧！

醫師一覽

方明緒醫師　小兒科　內科　順昌路（菜市路）六一二弄九三號　電話八二八六七　上午九時至十二時下午一時至四時

王克仁醫師　內科　小兒科　梵王渡路七六八號　電話二三五〇一　上午九時至十二時下午四時以後出診

王完白醫師　內科　星期一三五四時半至六時愚園路一二三號住宅電話三四一六五　星期二四六十一時至十二時半四馬路中西大藥房

王炎之醫師　內科　白克路五八四號　電話三七二七三　（門診）下午三時至六時（出診）預約　八四八〇六

朱琦醫師　內科　兒科　診所白克路三七六弄四十五號　電話六一五二一　上午公利醫院下午四時至七時

牟鴻彝醫師　神經科　性病科　金陵中路嵩山路西11八三號　電話八三五九七　上午十至十二時下午三至六時

余震醫師　內外科　六合路太和大樓二百號　電話九三三二三　上午九至十二時下午二至六時

沈乾一醫師　肺科　林森中路九九〇號虹橋療養院　電話七六三二八　上午十時至十二時下午二時至四時　七七五二六

吳一峯醫師　小兒科　內科　南昌路一五四弄花園別墅十六號　電話八六二八六　上午九時至十一時下午三時至五時

吳濟華醫師　內科　兒科　浦東同鄉會五樓威海衛路三五七弄　電話六一七六六　門診上午十至十二下午一時至三時半　三五二八二

吳軼羣醫師　內科　兒科　霞飛路九九〇號虹橋療養院　電話七六三二八　下午四時半至六時　七〇八〇九

呂守白醫師　痔瘡科　痔漏科　白克路永年里十六號　電話三四〇九四　上午十時至十二時下午二時至五時

宋處琪醫師　內科　小兒科　林森中路六二二弄泰山公寓五三號　電話八一〇四二　上午十一至十二時半下午三時至六時

宋國偉醫師　產婦科　南京西路靜安大樓內　電話三七二一四　上午十時至十二時下午二時至五時

李志潔醫師　婦科　靜安寺路八二五號近同孚路口西首　電話三九四七〇　門診上午十至十二時下午二至五時

李民聲醫師　內外科　九江路六六二號正成藥房　電話九七一三〇　下午三時至七時

李武城醫師　心肺科　成都路修德新邨二弄　電話三二一四一　門診十至十二四至六出診一至四

周楚仁醫師　皮膚花柳專科　下午二時至六時在漢口路六二四號　上午十至十二時在白克路二三四號

金百平醫師　內科　小兒科　嘉善路興順東里一弄十六號　電話七七八五〇　門診上午九至十二時出診下午三時後

俞祖光醫師　內兒科　東長治路八八四—八八六號　電話五一七一八　五〇六七九　上午九至十二時下午二至六時

施良轅醫師　內外科　福州路七四六號　電話九四八四一　上午十至十二時下午三至六時

姚永惠醫師　內科　小兒科　南京路哈同大樓A一〇八號　診所電話[illegible]　住宅電話[illegible]　每日上午十時至十二時　星期停診

茅壽璋醫師　內科　小兒科　愚園路一〇五〇弄二九號　電話二二八〇一　二〇一九一　上午十時至十二時下午三時至五時

胡芝桐醫師　皮膚科　花柳科　五馬路東方飯店下面　電話九五〇〇六　上午九時至下午六時止

胡起鵬醫師　內科　小兒科　南京路慈淑大樓四樓四三二　電話九一一〇〇　七二九三二　上午出診下午四至六時門診

唐企良醫師　內外科　戒烟科　汕頭路七十八號西藏路口　電話九八三六七　下午一時至六時

唐紹雲醫師　內外科　戒烟科　廣東路七二九號　電話九二四六二　上午九時至十二時下午二時至五時

徐敏醫師　內婦科　小兒科　同孚路二一八號華業藥房　電話三二八二四　六一九〇九　（門診）上午十時至十二時

徐寶彝醫師　外科　住宅）巨籟達斯路二七九弄三號　靜安寺路八六八號一〇七室　診所電話三六八六　住宅電話[illegible]　下午三時至五時星期日停診

孫乃康醫師　內外科　浙江中路牛莊路口六九二號　電話九六三三六　上午九時至十二時下午四時至六時

孫又新醫師　內科戒烟兼治　皮膚花柳科　浙江路出濟路濟和坊二弄底　電話九八七四四　上午十時至十二時下午三時至六時